SECONDA EDIZIONE

STAMPA SERA

TORINO
Anno 73 Num. 155
Telefoni
dal n. 40-943 al n. 40-948

Sabato-Domenica
1-2 Luglio 1939
Anno XVII
(Spedizione in abbonamento postale)

IN ITALIA E COLONIE
ogni numero centesimi 30

INSERZIONI - Prezzi per millimetro di altezza, larghezza di colonna: Annunzi commerciali, L. 6 - Finanziari, L. 7 - Necrologie L. 7 - Pubblicità economiche condizioni in testa alle singole rubriche - Nel testo del giornale (tel. 41-329); Arte Cinematografica - Fiori d'arancio - Sorgendo la cronaca - Divertimenti - Onorificenze: L. 20 (per linea contata. Pagamento anticipato - Rivolgersi alla U. P. I., Via S. Teresa, 7, tel. 42-030 - 55-961. Il Giornale si riserva il diritto di rifiutare tutte le inserzioni che a suo insindacabile giudizio ritiene di non pubblicare. — ABBONAMENTI: Italia Impero Colonie: 6 numeri settimanali: Anno L. 75, Semestre 38, Trimestre 20. Estero: Anno L. 175, Semestre 65, Trimestre 45. - Sette numeri, compreso l'edizione del lunedì: Italia Impero Colonie: Anno L. 87, Semestre 44, Trimestre 23. Estero: Anno L. 200, Semestre 102, Trimestre 52. - C.C.P. N. 2/1560.

UFFICI: VIA ROMA - VIA BERTOLA
(GALLERIA DE «LA STAMPA»)

Gli accerchiatori di fronte alle responsabilità della montatura intimidatoria

A Londra ci si chiede: Halifax farà sul serio se Danzica si offre a Hitler?

Londra, sabato sera.

La domanda che tutti si fanno oggi negli ambienti politici e giornalistici di Londra è questa: lord Halifax ha parlato sul serio? E' proprio vero che l'Inghilterra, contrariamente ad ogni precedente, entrerebbe di colpo in guerra appena la Polonia imbracciasse le armi per difendere lo statu quo di Danzica? E' proprio vero che l'Inghilterra lascierebbe decidere il suo avvenire dalla Polonia? E' proprio vero che gli inglesi considerano vitale il problema della Città Libera?

Chamberlain e Halifax

Il Ministro degli Esteri ha cercato ieri di non lasciar adito a dubbi. Negli ambienti predetti regna, però, incertezza, perchè si rammenta la crisi di settembre. Anche allora, fino all'ultimo momento, il Governo e la stampa avevano manifestato fieri propositi. Poi tutto si risolse pacificamente con la sistemazione di Monaco. Siccome il Gabinetto britannico è composto oggi esattamente dagli stessi uomini di allora, non dovrebbe escludersi che le cose, mutatis mutandi, si ripetano nel prossimo avvenire.

Stamane il News Chronicle, ad esempio, dice che, per convincere a fondo il pubblico che il Governo fa sul serio, Chamberlain dovrebbe approfittare della prima occasione per sottoscrivere in modo inequivocabile le dichiarazioni di Halifax, altrimenti potrà sorgere il sospetto che il Ministro degli Esteri abbia parlato senza la totale approvazione del suo capo.

Senonchè, un altro giornale, il Daily Mail, garantisce che vi è completa unanimità di vedute e di intenzioni in seno al Gabinetto e che stavolta l'Inghilterra è decisissima ad agire se il tentativo di modificare lo statuto di Danzica, sia dall'esterno, sia dall'interno.

L'autodecisione, insomma, è una bella cosa, ma gli inglesi non l'ammettono più nei riguardi della città baltica, giacchè più importante del principio era detto il l'equilibrio strategico europeo. E una Danzica fortificata dai tedeschi lo capovolgerebbe, si dice, costituirebbe un « accerchiamento della Polonia » e, quindi, sarebbe giusta l'asserzione polacca che lo « statu quo » della regione baltica è una questione di vitale importanza.

Abbiamo tentato invano di accertare chi abbia più ragione, se coloro i quali credono all'inevitabilità dell'intervento britannico in difesa di uno statu quo locale, o coloro che vedono una via di uscita dall'impegno categorico che l'Inghilterra assunse quando garantì la Polonia e promise il proprio aiuto appena i polacchi ritengano necessario ricorrere alle armi.

Sebbene, però, sia difficile accertare con sicurezza l'atteggiamento inglese, è un fatto facilmente avvertibile che l'opinione pubblica di questo Paese non è più la stessa che in settembre. Basta andare nei cinematografi, dove è abitudine inglese di commentare lo spettacolo, per vedere che Chamberlain quando appare sulla tela è accolto da risa di scherno, mentre in settembre era applaudito freneticamente; e per vedere che sono accolti da applausi i programmi propagandistici con i quali si presentano al pubblico in forma [illegible] del Paese.

Insomma regna una psicosi di guerra. Anche queste manifestazioni popolari lasciano capire che Chamberlain, nella fase attuale, è un uomo travolto dagli avvenimenti.

Allarme per Danzica

Il Daily Express, giornale isolazionista, dice e ripete, del resto, di non approvare la politica degli impegni, delle garanzie e dell'alleanza, ma che tale politica deve essere accettata perchè la maggioranza della popolazione lo esige.

A dimostrare ulteriormente come in realtà le direttive siano fissate oggi da Halifax e non da Chamberlain, citiamo un'opinione autorevole, secondo la quale il discorso del Ministro degli Esteri ha raccolto applausi generali in Inghilterra, perchè tutti sanno che Halifax ha usato sinceramente il suo tono di minaccia; se le stesse cose fossero state dette, invece, da Chamberlain, il pubblico non avrebbe creduto alle minacce, ma avrebbe creduto alle concomitanti offerte di trattative e di nuovo ordinamento del mondo, e avrebbe accusato il Primo Ministro di preparare una seconda Monaco e di compromettere i negoziati con la Russia.

L'allarme di Londra, quell'allarme che ha motivato il discorso di Halifax, si basa su informazioni londinesi, secondo le quali un « colpo » a Danzica sarebbe imminente.

Certi giornali lo prevedono addirittura per oggi o domani.

La popolazione della città, si dice, voterà per l'annessione al Reich e il Senato modificherà in questo senso lo statuto della città.

Ciò sarebbero giunti in gran numero dalla Germania turisti che, a detta di questi giornali, non sono altro che soldati travestiti e, insieme ai turisti, sarebbero giunti cannoni, munizioni e maschere antigas.

Giovani danzichesi verrebbero arruolati per formare un corpo di 8 mila uomini. Hitler e poi Goering, e poi altri capi nazisti si recherebbero a Danzica nelle prossime settimane e in una di queste occasioni il problema verrebbe risolto definitivamente in armonia con il desiderio tedesco.

L'Italia - secondo il *Manchester Guardian* - avrebbe espresso l'opinione che, agendo in tal maniera, non si rischierebbe un conflitto generale; e infatti anche a Londra si riconoscerebbe che, svolgendosi gli avvenimenti in tale ordine, sarebbe difficile convincere il mondo che un'azione bellica contro la Germania par impedire i detti sviluppi avrebbe carattere puramente difensivo.

Tra realtà e romanzo

Ma c'è un altro punto fondamentale da tener presente. Negli ambienti politici inglesi si è, cioè, preoccupati sempre più da questa situazione, soprattutto perchè i negoziati con la Russia non procedono. King Hall, nel suo bollettino settimanale, confessa che senza la Russia sarebbe difficile, se non impossibile aiutare la Polonia e che, quindi, molto dipenderà dalla prossima decisione di Mosca.

Ma ci si consola a Londra — egli dice — pensando che la Russia, diffidando sempre dell'Inghilterra, tergiverserà a bella posta, onde la crisi di Danzica raggiunga il suo apice e appaia chiaro l'atteggiamento britannico. Quando il Cremlino vedrà che gli inglesi si mettono contro i tedeschi, i russi interverranno senz'altro, sicuri di non essere lasciati soli a sbrigarsela con la Germania.

Senonchè, tutto ciò è congetturo. E lo stesso King Hall dichiara che la trattative anglo-russe occupano un posto « fra la realtà e il romanzo ».

G. S.

Daladier sacrifica quindici miliardi alla campagna dell'intransigenza

Parigi, sabato sera.

Situazione internazionale e nuovi crediti per la politica di guerra: ecco i temi principali trattati nel Consiglio dei Ministri di quest'oggi; secondo il signor Daladier, ai francesi non importerebbe nulla di essere salassati fino all'ultima stilla; ciò che essi non amerebbero affatto, sarebbe di arrivare a quelle eque concessioni che permettessero di salvare la pace.

L'articolo della "Pravda,,

Nel linguaggio ufficiale francese, il desiderio, più che l'accordo, viene gabellato come « intimazione della forza ».

L'opinione che esprime il francese della strada non convalida, però, quella che gli è attribuita dal Capo del Governo, tanto più che alla politica dell'intransigenza sarebbero sacrificati altri quindici miliardi di franchi.

Daladier e Bonnet hanno riferito sul corso di trattative anglo-franco-russe. Ieri non vi furono conversazioni a Mosca e si pretende, ridicolmente, che la causa ne sia stata unicamente la ricorrenza del giorno festivo. La scusa ha provocato dei sorrisi incredduli. I contatti saranno ripresi oggi? Per il momento nessuna informazione può assicurarlo; però la cosa non è neppure esclusa. Sul persistente disaccordo fra Londra e Parigi da una parte e Mosca dall'altra, Jdanov, presidente della Commissione degli Affari Esteri del Cremlino, ha fatto conoscere, come sapete, il suo avviso con un articolo salato e pepato pubblicato dalla « Pravda ». Con molta umiltà, egli ha predicato che esprimeva soltanto un'opinione personale.

Però il Jour ci rivela ora che l'Ambasciata parigina dell'U. R. S. S. ha fatto pervenire a tutte le redazioni locali la traduzione in attesa dell'articolo in questione: « Era, dunque inutile — commenta il suddetto giornale — che alti organi ufficiosi gettassero sul tesio dell'articolo il martello di Noè ». Il signor Pertinax ha suonato anche oggi, cosa fa ogni giorno, la direzione dell'orchestra giudaico-bolscevica, la quale, con assordante frastuono, eseguisce lo sparito mercovita e, fra i motivi dominanti, insistenti sono i punti di doppiezza della diplomazia franco-inglese. Malgrado che Daladier abbia dichiarato che bisogna rompere il cerchio stabilitosi fra certi giornali francesi e lo straniero, il suddetto collaboratore non avrà fastidi.

A proposito dell'onestà della stampa francese, lord Rothermere, per quanto non richiesto, ha fatto tenere all'Agenzia « Havas » una nota in cui esprime la sua convinzione che la stampa parigina quotidiana e settimanale (perchè non quella quindicinale e mensile?) è non meno proba di quella di ogni altra città del mondo.

Che succederà a Danzica?

V'è da osservare che l'accusa di venalità è formulata da giornali francesi contro altri giornali francesi e che un decreto ministeriale ha messo il giornalista francese sotto una sorveglianza speciale.

Sarà come dice lord Rothermere, ma la sua pretesa di avere dalla stampa francese un'opinione migliore di quella che essa ha di se medesima non è eccessiva?

Il problema di Danzica da motivo alla diffusione di allarmi in base a notizie false e tendenziose.

Nella congerie di fandonie domina un'informazione dell'Agenzia « Fournier », secondo la quale l'autorità del Reich avrebbe definitivamente fissato il piano delle operazioni concernenti l'annessione della città libera.

Secondo tale piano, il Führer si recherebbe a Danzica per ricevervi, fra il 30 ed il 50 luglio un diploma di cittadino di onore e sarà in tale occasione che il Senato voterà una mozione con cui Danzica sarà rimessa nelle mani di Hitler.

Il Petit Parisien, che dà rilievo all'informazione, aggiunge che a Parigi, a Londra ed a Washington un colpo tedesco di forza sarebbe considerato come prossimo; in vista della suddetta eventualità i Governi inglese e francese si sarebbero concertati, trovandosi d'accordo nel considerare che, qualunque sia la procedura che sarà adottata per incorporare Danzica al Reich, la procedura stessa creerebbe una situazione pericolosa.

Il Jour crede di poter affermare, in base a notizie di buonissima fonte, che la Polonia non è ostile a delle modificazioni dello statuto della Città Libera purchè fossero lasciati intatti il regime doganale e i diritti polacchi di transito.

La Polonia si opporrebbe, invece, ad un'annessione che mettesse in pericolo i suoi diritti sul porto. « Tuttavia la Polonia — precisa il Jour — rinuncerebbe a rappresentare diplomaticamente la Città Libera e consentirebbe alla soppressione dell'Alto Commissariato della Società delle Nazioni ».

L'Ambasciatore francese a Varsavia, chiamato a Parigi per fornire informazioni sulla situazione, ha conferito ieri lungamente con Daladier e Bonnet.

Navi francesi in America

Il suddetto diplomatico — riferisce il « Journal » —, pur raccomandando una grande vigilanza, avrebbe consigliato al Quai d'Orsay « di evitare di fare il gioco della propaganda tedesca la quale sembra essere la fonte di molte notizie diffuse nell'intento di fuorviare o smuovere l'opinione pubblica dei Paesi democratici ».

Si comprende che si vogliono scaricare sulla Germania le responsabilità relative alla ridda delle notizie false. Ma la manovra non può riuscire, perchè gli organi del Quai d'Orsay, nel diffondere gli allarmi, hanno dichiarato che essi erano di origine polacca.

Nel Consiglio dei Ministri di stamane si sarebbe anche parlato dell'oro spagnolo. Il signor Bonnet avrebbe dichiarato, dicono gli informatori, che « salvo giudizi in contrario, la restituzione sarebbe fatta nei giorni del corrente mese ». Che cosa significa ciò? Il Governo francese considera che la questione sia politica o giudiziaria?

Una risposta a questa domanda non è stata ancora data, nonostante tutte le insistenze del Maresciallo Pétain.

Oggi una divisione navale francese, comprendente gli incrociatori « Georges Leygues », « Gloria » e « Montcalm », lascia Brest per New York onde onorare l'Esposizione Universale. La squadra ripartirà da New York il 18 luglio e rientrerà a Brest il 5 agosto.

Una delegazione presieduta dal signor Halit Nazmi, Sottosegretario al Commercio del Governo turco, ha lasciato Istambul per Parigi, ove si reca per negoziare un nuovo trattato di commercio franco-turco.

In seguito a diverse informazioni pubblicate a Parigi ed in altre capitali democratiche affermanti che il Siam aveva sollecitato la garanzia della Francia e dell'Inghilterra, la Legazione del Siam a Parigi smentisce tutte le informazioni al riguardo.

« La politica estera del Governo reale — dice il comunicato — tende ad uno sviluppo delle sue relazioni amichevoli con tutte le Potenze, senza eccezione ».

F. d. P.

Gamelin rinuncia all'ispezione in Corsica

Parigi, sabato sera.

Il generale Gamelin, comandante in capo delle forze terrestri francesi, rinunciando al suo viaggio in Corsica, farà ritorno a Parigi al termine della sua ispezione sulle posizioni alpine.

DANZICA

Volontari affluiscono nella Città Libera

Atteggiamento intransigente di Varsavia che fortifica le frontiere

Londra, sabato sera.

Informazioni da Danzica affermano che venti aeroplani tedeschi hanno sorvolato oggi Danzica diretti verso l'est della Prussia.

Un gruppo di armati è giunto con un treno espresso per mettersi al comando delle truppe volontarie.

Membri di tali truppe stanno appunto pattugliando le vie della città ed hanno assunto la denominazione di « truppe interne ».

I circoli polacchi temono che il Reich adotti la tattica già usata in occasione del primo urto fra i due Paesi.

Grandi lavori si stanno, frattanto, approntando lungo la frontiera polacca che appare straordinariamente mantellata di cannoni e di mitragliatrici.

Da Varsavia si apprende poi che un portavoce del governo polacco questa notte ha dichiarato che qualsiasi violenza compiuta contro Danzica, o contro lo Statuto della Città Libera, verrà considerata come un atto di guerra e tali verranno considerati pure i tentativi di annessione a mezzo di un atto di forza interno, o qualsiasi altro attacco diretto. Verranno, perciò, adottate le misure del caso.

I Sovrani nella "Città del giglio,,

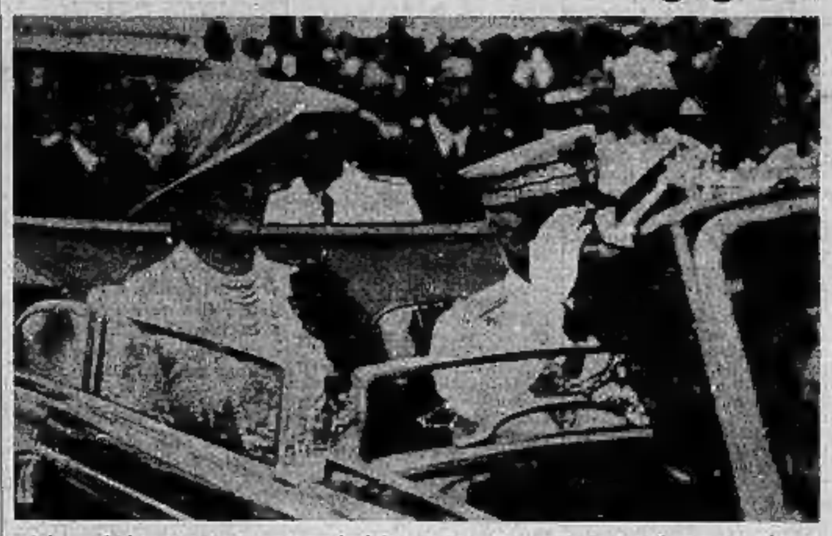

I Sovrani giungono, fra le acclamazioni della folla, a Santa Maria del Fiore per le nozze principesche. (*Telefoto da Firenze a Stampa Sera*)

Le nozze del Duca di Spoleto a Firenze

Il regale splendore del fausto rito in Santa Maria del Fiore

I Sovrani d'Italia, Reali stranieri e Principi del sangue alla cerimonia di stamane - S. E. Starace, notaio della Corona, in rappresentanza del Duce - Le appassionate acclamazioni della folla

Firenze, sabato sera.

Oro e azzurro: la grande volta del cielo splende intensamente di questi colori cari e gloriosi e li riverbera sulla bella Firenze, adagiata di qua e di là della freccia argentata dell'Arno, che scorre con un mormorio sommesso, come un lieve canto, che ha già gli accenti di un inno di trionfante felicità. Tutto è luce, tutto è profumo, tutto è letizia. Nelle strade incassate, fra una duplice fila di edifici, molti dei quali conservano ancora oggi le gloriose vestigia dei secoli in cui Firenze signoreggiò sulle vicine sorelle e sul mondo, una folla variopinta ondeggia di continuo, con un affluire che pare non debba mai esaurirsi, e sfocia in altre strade e in ampie piazze, anch'esse smaglianti di vessilli.

Come non mai, stamane Firenze è divinamente bella. La sua grazia gentile è come rifiorita in questa mattinata estiva nella quale ogni cosa ha un aspetto esultante e nella quale, tutto e tutti, hanno l'espressione della felicità. Quale auspicio più fortunato per le auguste nozze di Amone di Spoleto con Irene di Grecia?

Esultanza di Firenze

Oggi, il gran cuore cavalleresco della città del giglio palpita di letizia per la coppia principesca e tutto il popolo si stringe idealmente intorno agli augusti sposi che coronano, qui dove nacque, il loro dolce sogno d'amore. Sentimenti di devozione e letizia si rispecchiano nei volti dei fiorentini che affollano le strade adorse di vessilli, in attesa del passaggio dei Sovrani e dei Principi che, fra poco, si recheranno in automobile a Santa Maria del Fiore per presenziare alle fastose nozze. Si sa che l'augusta fidanzata si recherà nella cattedrale, da Villa Sparta di San Domenico, dove, fino ad oggi, è stata ospite della sorella S. A. R. la Principessa Elena di Romania; e si sa anche che essa sarà accompagnata all'altare dal fratello S. M. Re Giorgio.

I dintorni della villa sono pieni di folla che si stende ordinata per tutta la lunga strada che da San Domenico conduce a Firenze. Tra questa folla molte sono le donne che hanno le braccia cariche di fiori; fiori rari e fiori modesti, colti nei deliziosi giardini delle ville che punteggiano i dolci declivi dei colli fiorentini e nei campi e sulle prode dei ruscelli.

Uguale folla si assiepa in piazza Ognissanti e nei lungarni, da dove si è a conoscenza che passerà il Duca di Spoleto con tutti i componenti la famiglia d'Aosta. Ma dove la massa del popolo è ancor più visibilmente compatta e ansiosa di lasciar libero sfogo alla propria esultanza, è nei pressi di Palazzo Pitti; da esso usciranno i Sovrani d'Italia e i Principi di Piemonte che, accompagnati dalle rispettive Corti, si recheranno anch'essi in Santa Maria del Fiore.

Ma già ora, del resto, la città risuona di grida esultanti alle quali si aggiungono gli squilli giocondi delle fanfare e delle musiche che sono alla testa dei battaglioni e dei reggimenti di truppe, alle formazioni della G.I.L., a quelle delle Camicie nere dei Gruppi rionali e a quelle delle varie associazioni.

L'immensa folla

Piazza del Duomo e le sue immediate adiacenze sono tenute sgombre, anch'esse, da reparti di truppa. L'immensa mole della cattedrale è tutta fasciata dall'oro liquido del sole che fa brillare il candore dei marmi e i ricami preziosi della facciata. Di fronte al tempio sono schierati reparti d'onore con musica e bandiera e sul sagrato si allineano gli ufficiali in congedo e quelli dell'Esercito e della Milizia.

Già alle 8,30, ricevute dai cerimonieri della real Corte d'Italia e da quelli della Casa d'Aosta e di Grecia, giungono le personalità invitate ad assistere alle auguste nozze, personalità che prendono posto nelle tribune che sono state costruite appositamente, in questi giorni, e che fiancheggiano la navata centrale spingendosi fino al Coro intorno al quale sono state costruite pure altre tribune.

Le prime a giungere sono le missioni inviate dai vari governi d'Europa che hanno alla testa i rispettivi ambasciatori o ministri accreditati presso il Quirinale. Giungono contemporaneamente le altre personalità invitate, senatori, accademici d'Italia, dame e gentiluomini di Corte e tutto il patriziato fiorentino. Le signore indossano sugli abiti chiari una mantellina e gli uomini le uniformi scintillanti del proprio grado, oppure la marsina.

Alle nove incominciano a giungere i Principi e le Principesse delle varie Case regnanti di Europa.

Tutte le Principesse indossano abiti da mattina, con piccoli cappelli. Il corteo si snoda lentamente lungo la navata centrale e raggiunge il Coro dove mons. Beccaria, Cappellano capo di S. M. il Re Imperatore, celebrerà il rito nuziale.

Ad ogni arrivo delle coppie principesche, la folla, che si assiepa dietro i cordoni di truppa ed in piazza del Duomo, fa udire il suo applauso.

Sono quasi le dieci; negli scanni del Coro, tutti i Principi e tutte le Principesse invitati alle nozze hanno preso posto. Giungono poi S. M. la Regina Giovanna di Bulgaria, che è al braccio di S. M. il Re Ferdinando; i Duchi di Aosta e S. A. R. la Principessa Elena di Romania.

Alle 10,15 arrivano le LL. MM. il Re Imperatore e la Regina Imperatrice.

La moltitudine, ammassata dietro i cordoni in piazza del Duomo, prorompe in una ovazione che sembra non debba aver fine e che continua intensamente anche quando le LL. MM. sono entrate nel tempio.

Vittorio Emanuele III indossa l'uniforme di Primo Maresciallo dell'Impero. Elena di Savoia ha un magnifico abito di pizzo, color nocciola, ed un grande cappello. La Sovrana porta la famosa perla di Casa Savoia.

Allorchè fanno il loro ingresso nel Coro, i reali Principi e le reali Principesse si alzano inchinandosi profondamente. Le LL. MM. rispondono con un lieve cenno del capo all'omaggio. La piazza del Duomo rimasta frattanto in fiammata del devoto entusiasmo popolare, battimani e grida si fondano, con squilli di fanfare e con comandi secchi degli ufficiali.

Gli sposi all'altare

E' giunta la Sposa. Una bionda figura, vista di stupendi abiti color avorio, del lunghissimo velo, si avanza, al braccio di S. M. il Re di Grecia, verso l'altare. Essa è seguita dal Duca di Spoleto, che procede a fianco della Duchessa di Aosta Madre. Lo strascico di Irene è sorretto dai cerimonieri di Corte ellenico.

Fra poco succederanno, al loro posto, quelli della Casa di Aosta e della Casa di Spoleto, essendo ormai Irene principessa italiana. Giunta nel Coro, la Sposa si inchina ai Sovrani d'Italia, ricolgendo una riverenza agli altri Sovrani ed a tutti i Principi e Principesse.

Dopo che il Maestro di cerimonie ha avuto il consenso da S. M. il Re Imperatore, viene iniziato il cerimonia nuziale. E lo stesso Maestro delle cerimonie a momento opportuno prega i testimoni di prendere posto: a fianco dello Sposo sarà S. A. R. il Principe Paolo di Grecia, e S. A. R. il Principe Giorgio di Grecia, ed, a fianco dello Sposo, S. A. R. il Principe di Piemonte e S. A. R. il Duca d'Aosta.

La cerimonia nuziale comincia e si svolge fra la viva commozione di tutti i presenti, concludendosi con la benedizione degli anelli. Dopo di che Mons. Beccaria ha rivolto agli sposi un lungo discorso. Mentre il rito si adempie, risuona nella sfolgorante vastità del tempio una melodiosa dolcissima musica.

Per la firma dell'atto nuziale e la susseguente trascrizione, gli augusti sposi si recano nella sala adiacente alla chiesa, preceduti dal notaio della corona S. E. Achille Starace, dall'ufficiale di Stato Civile, S. E. il senatore conte gran croce Giacomo Suardo, seguiti da S. M. il Re Imperatore, dai quattro testimoni sopra nominati e dalle LL.AA.RR. il Conte di Torino e il Duca di Genova designati quali testimoni alla trascrizione dell'atto.

Compiuta questa cerimonia, S. M. il Re Imperatore e le LL.AA.RR. il Duca e la Duchessa di Spoleto e gli altri Reali e Principi rientrano in chiesa.

Terminata anche questa parte del rito, mentre l'organo fa udire le sue note maestose e solenni il Duca e la Duchessa di Spoleto si avvicinano ai Sovrani d'Italia che li abbracciano e baciano sulle guancie. Le LL.AA.RR. si appressano, poi, a S. M. il Re Giorgio di Grecia, che rinnova il gesto affettuoso, quindi alla Duchessa d'Aosta Madre, e ai Duchi di Aosta.

Partenza per Roma

Si forma ora nuovamente il corteo reale. Quando i Duchi di Spoleto appaiono sulla porta della cattedrale — sono le 11,15 — una ovazione interminabile si leva dalla piazza e i loro nomi vengono acclamati con appassionato slancio. Il Duca di Spoleto risponde all'omaggio salutando militarmente mentre la Duchessa Irene china il capo, sorridendo.

Gli augusti sposi, con i Duchi di Aosta e i rispettivi seguiti si recano alla Basilica della Santissima Annunziata, nella tradizionale degli sposi novelli; poi si dirigono all'Excelsior dove alle 13 si è svolta la colazione alla quale hanno partecipato tutti i Sovrani e Principi che hanno presenziato al rito; oltre a numerosi invitati.

Dopo il pranzo i Duchi di Spoleto hanno preso congedo dai Reali e dai Principi e sono partiti in automobile per Roma, dove, domattina, saranno ricevuti dal Santo Padre.

Dopo il ricevimento in Vaticano si recheranno a Brioni per trascorrervi la luna di miele. Nel pomeriggio, i Sovrani d'Italia hanno fatto ritorno a San Rossore.

In serata, e domani, lasceranno pure Firenze, la Regina Giovanna, Re Ferdinando, i Principi di Piemonte, Re Giorgio di Grecia, il Gran Principe Michele, i Duchi di Kent e gli altri Principi.

Gli augusti sposi escono da Santa Maria del Fiore dopo il rito nuziale e rispondono al festoso saluto della folla. (*Telefoto da Firenze a Stampa Sera*)

Messaggio del Governatore di Roma al Duca di Spoleto

Roma, sabato sera.

In occasione delle fauste nozze di S. A. R. il Principe Amone di Savoia-Aosta, Duca di Spoleto, con la Principessa Irene di Grecia e Danimarca, il Governatore di Roma, interprete dell'esultanza dell'Urbe, ha fatto pervenire, all'augusto Principe, il seguente messaggio:

« Nel fausto giorno delle auguste nozze delle LL. AA. RR. il Principe Amone di Savoia Aosta e la Principessa Irene di Grecia e Danimarca, giungano all'amato Principe sabaudo e all'augusta Sposa, fervidi voti cittadinanza romana, unitamente al mio personale devoto augurio di felicità. » Piero Colonna, Governatore di Roma ».

LOTTO PUBBLICO

(Estrazione del 1° luglio 1939)

TORINO	17	2	47	82	11
BARI	47	16	74	63	52
FIRENZE	27	24	64	39	25
MILANO	39	24	57	58	85
NAPOLI	42	48	61	23	40
PALERMO	75	73	4	6	76
ROMA	42	68	73	9	71
VENEZIA	74	10	24	34	75

ONDE MEDIE

Le nostre vacanze

I

La cosa più difficile è la scelta

E' arrivato il periodo delle vacanze.

Il periodo in cui si fanno i bagagli, si prepara la roba da portare via, gli ultimi punti ai modellini nuovi, ai costumi da sole, agli abitini da passeggio. Poi si mette tutta la roba che occorre nelle valige e si porta il tutto alla stazione.

La storia delle vacanze, incomincia press'a poco in gennaio o febbraio ed è una storia piuttosto lunga.

Prima di tutto si tratta di scegliere il luogo della villeggiatura.

E non è una cosa facile.

Luoghi di villeggiatura ve ne sono a migliaia e tutti uno più bello dell'altro. Io lo dissi a mia moglie, a suo tempo, e le mostrai una carta geografica dell'Italia.

— Vedi? — dissi — guarda quanti posti ci sono, scegli tu.

Guardammo la carta attentamente, assieme, leggendo i nomi ad alta voce, ma è pur vero che così non si può avere un'idea neanche approssimativa dei luoghi. Tutti si assomigliano, press'a poco, sono tutti puntini neri di varia misura, accompagnati da un nome diverso: Riccione, Venezia, Varazze, Alassio, Rimini, ecosters.

— Ecco — dissi a mia moglie — noi andiamo a villeggiare in uno di questi puntini neri. Scegli tu quale ti piace di più.

— Per me — disse mia moglie — non c'è nessuna differenza tra l'uno e l'altro: sono tutti uguali. Bisognerebbe conoscere i posti, esserci stati, insomma, così potremmo andare a scegliere il punto meno brutto della costa e sarebbe proprio una disgrazia, con tutti i posti bellissimi che ci sono.

E così scoprimmo che l'unico modo era quello di andare a chiedere consiglio agli amici.

Una settimana dopo avevamo un lunghissimo elenco di luoghi di villeggiatura e tutti meravigliosi.

— Hai visto? — disse mia moglie tutta contenta — ora siamo a posto.

— Non possiamo mica andare a villeggiare in tutti questi posti — dissi osservando l'elenco — abbiamo appena due mesi a disposizione e ci dovremmo spostare due volte al giorno per andare da un punto all'altro. Se si trattava di ricopiare ad uno ad uno tutti i nomi delle città e delle cittadine che si trovano sulla carta geografica, ero capace anch'io senza dover andare a chiedere l'aiuto dei nostri amici e conoscenti.

— Qui ci sono dei nomi che sulla carta geografica non ci sono — disse mia moglie.

— Non ho nessuna voglia di riempire le lacune di questa carta geografica — dissi — adesso si tratta di scegliere la villeggiatura. Io direi di cominciare escludendo intanto i luoghi troppo lontani.

— Molto bene.

— Allora niente Rimini, Riccione, Cattolica...

— Vorresti escludere già Cattolica?

— Io dicevo così tanto per incominciare. Vuoi andare a Cattolica?

— No, io non dicevo di andare a Cattolica, dicevo soltanto che cominciare con l'escludere mi sembra un po' troppo...

Restammo a discutere una settimana intera senza concludere niente e la settimana dopo riposammo e non parlammo più di villeggiatura.

* *

Ne parlammo ancora quando venne a trovarci, una domenica, la signora Bertucci.

Mia moglie manifestò il suo imbarazzo riguardo la scelta della villeggiatura e la signora Bertucci balzò in piedi, spalancò la bocca e gli occhi e balbettò qualche cosa che non capimmo bene: c'era un certo movimento in anticamera.

Era la signora Rima che era venuta a salutarci prima di partire per la villeggiatura. Ci chiese subito dove andavamo noi e mia moglie disse che non sapeva ancora.

— Perchè non venite a Laiguaglia? — disse la signora Rima — è un posto meraviglioso ed anche molto economico.

Disse che non costavano gli appartamentini e le pensioni, descrisse il paesaggio, la spiaggia, ci fece un elenco di gite e poi finalmente la signora Bertucci potè dire qualche cosa anche lei.

Disse che era meravigliata del nostro imbarazzo e che posti bellissimi ce n'erano a centinaia: Camogli, per esempio. Disse che Camogli era un posto meraviglioso, ci parlò degli appartamenti e delle pensioni, ci descrisse il paesaggio, la spiaggia, ci fece un elenco delle gite che si potevano fare.

— Io vado a Camogli — concluse — perchè non ci venite anche voi?

La signora Rima fulminò con uno sguardo la signora Bertucci e disse che Camogli era certamente un bel posto, ma che Laiguaglia era un posto meraviglioso e che lei era un tipo che le villeggiature le sapeva scegliere ed era anche difficile da accontentare in fatto di gusti e di comodità.

Io mi rifugiai in un altro locale della casa e mia moglie venne subito a raggiungermi.

— Sei un bel tipo — disse mia moglie — mi lasci il neo peso di sola e vieni di qua a goderti la solitudine. Non posso restare sola fra due fuochi di quel genere. Capirai anche tu che non posso dire di andare a Camogli per non offendere la signora Rima e se dico che andiamo a Laiguaglia, poi la signora Bertucci non me lo perdonerà mai.

Tornai, rassegnato, in salotto: le due signore stavano ancora parlando di villeggiatura e mi sembravano rosse in viso e con gli occhi più sporgenti di quando le avevo lasciate.

— Eh — disse scrutando — voi siete fortunate che andate a passare la vacanze. Noi non possiamo andare. Il lavoro mi trattiene in città e mia moglie non vuole lasciarmi solo per tanto tempo.

Così cessarono le discussioni e la pace tornò nel salotto.

* *

— Mi hai fatto un bel servizio — disse mia moglie, la sera, quando le due signore se ne erano andate — quest'anno che possiamo andare in un posto un po' elegante sono costretta a dire che rimango in città. Ci faccio una bella figura presso le mie amiche: a quest'ora lo sanno già tutte.

Carlo Manzoni

La visita alla Fiat dei dirigenti della *Kraft durch Freude*

La commissione di studio composta dai dirigenti della «Kraft durch Freud» (Forza per la gioia) tedesca, guidata dal dott. Malita si è recata stamane a visitare gli stabilimenti Fiat al Lingotto. Ricevuti dai dirigenti i componenti la commissione hanno percorso in automobile tutti i reparti delle grandi officine, ammirando la perfetta organizzazione e la modernissima attrezzatura di questa nostra massima industria. Dopo tutti i reparti che riguardano la lavorazione delle automobili i graditi ospiti hanno visitato quelli per la costruzione dei motori di aviazione. I visitatori hanno espresso il loro vivo compiacimento per quanto è stato loro dato di vedere, poi si sono recati a Mirafiori ad ammirare i nuovi immensi edifici che la Fiat ha preparato quale sua nuova sede.

I dirigenti della «Kraft durch Freude» visitano oggi la sede del Dopolavoro Fiat ed in serata partono per Milano.

Fiocco azzurro in casa Dadone

La casa dello squadrista cap. cav. uff. Attico Dadone, direttore della Segreteria federale, è stata ieri rallegrata dalla nascita di un bimbo. La signora Piera Dadone ha dato alla luce un bello e prosperoso maschietto al quale è stato posto il nome di Dorico. La puerpera e il neonato godono ottima salute.

Al camerata Dadone Stampa Sera porge le più vive felicitazioni.

Nella chiesa della Visitazione

Nella chiesa della Visitazione, in via XX Settembre si celebrerà domani solennemente la festa liturgica. Avranno luogo speciali funzioni: al mattino Messa solenne alle ore 10, e nel pomeriggio, alle 17, vespri, panegirico e poi benedizione eucaristica. In questa chiesa ora officiata dai Signori della Missione prega S. Francesca di Chantal, fondatrice delle Visitandine, quando vi recò a visitare il loro convento a Torino.

Missione di sacerdoti abissini

E' giunta nella nostra città una Missione abissina di cui fanno parte sette sacerdoti e tre laici. Sono venuti in Italia per prendere parte alle feste per la beatificazione di D. Jacobis, intrepido apostolo dell'Abissinia. P. Ferrandino, capo della Missione dei Tigrai, accompagna i preti abissini nel loro viaggio attraverso l'Italia.

Si sono sposati

Matrimoni trascritti il 30 giugno:

Miotti Vittorio, rigovernatore, **Ondiani Giovanna**, filatrice.

Carisi Vincenzo, barbiere, **Vitro Maria**, casalinga.

Marsino Luigi, pulitore metalli, **Di Fiore Angela**, operaia.

Calore Arturo, cameriere, **Avonerio Antonia**, sarta.

Ruggeri Antonio, uff. R. E., **Scaravelli Renata**, sarta.

Rigalzone Anselmo, telegrafonico, **Tassoni Amalia**, dolciera.

Santagata Ettore, carrista, **Aloisi Giulia**, sarta.

Isardi Gio. Battista, impiegato, **Garombo Maria**, impiegata.

Ariuna Antonio, meccanico, **Varsetti Marianna**, casalinga.

Piramalli Vincenzo, calzolaio, **Siciliano Maria**, operaia.

Fierro Lina, minatore, **Vizzari Gina**, cameriera.

Manarolo Rosaria Maria, meccanico, **Nizza Domenica**, operaia.

Lampis Nicolino, (C. RR.), **Cira Maria**, sarta.

Varvello Paolo, meccanico, **Ritrovato Bernina**, rammendatrice.

Carrera Giovanni, fonditore, **Ragonesi Aurelia**, sarta.

Mandirola Luigi, sergente maggiore, **Silvestri Jolanda**, casalinga.

Quaglia Alessandro, sellaio, **Rolando Delia**, sarta.

Asorbo Enrico, radiomeccanico, **Carioni Savia**, operaia.

Pagliasso Primo, lucidatore, **Dessimone Flavia**, operaia.

Tibergo Francesco, commesso, **Conti Adolfina**, impiegata.

Bellicardi Francesco, portiere, **Virano Natalina**, casalinga.

Ostargiu Pietro, sellaio, **Viarengo Maria**, casalinga.

Schirzi Mario, manovale, **Carniatti Giulianna**, sarta.

Vallini Bruno, impiegato, **Batchio Antonietta**, impiegata.

Fierini Augusto, impiegato, **Trimboro Giuseppina**, commessa.

Sono nati

Nascite denunciate il 30 giugno:

Colli-Cantuna Claudio, Lancerotto Antonio, Dalgani Gerardo, Germano Anna, Bernardis Beatrice, Solinas Guido, Montanto Franca, Grassi Gisuarino, Piccoli Attilio, Saracco Pierangelo, Lanzarone Maria, Cerutti Maria, Chiorino Luciana, Di Giovine Elia, Gallea Lidia, Scaravacca Valter, Brenno Loris, Rovenga Rosalia, Zamperlin Silvia, Bertaglia Giancarlo, Giovannini Enzo, Milella Rosalba, Brunetto Domenica, Migliasso Renato, Martina Giuseppina, De Petri Paolo, Longhetto Arnaldo, Gay Franco, Marseo Pietro, Carola Giorgio, Peretta Germana, Vettoro Chiaffredo, Cibelli Roberto, Palmieri Ottilio.

Temperatura di Torino

Ore 11

MASSIMA	+ 24,4
MINIMA	+ 19
Pressione barometrica	739,4
Umidità	75%

STAMPA SERA

CRONACA

STAMPA SERA

Domenica 9 luglio chiusura della Rassegna «Torino e l'Autarchia»

La Federazione Fascista comunica:

La II sessione della Rassegna «Torino e l'Autarchia» sarà chiusa il giorno 9 luglio XVII.

I rapporti del *Bazzani* e del *Doglia*

Questa sera, al Castello del Valentino, alle ore 21,30, si svolgerà il rapporto del Gruppo rionale «Bazzani».

Domani, domenica, alle ore 9, avrà luogo il rapporto del Gruppo «Doglia». Tale rapporto sarà tenuto nel campo sportivo del Gruppo che in questa occasione verrà inaugurato. Il nuovo campo sportivo trovasi tra via Castelfidardo e via Campiglia.

I due rapporti saranno presieduti dal Segretario Federale.

Il Federale premia oggi i vincitori della «Coppa Impero»

Oggi, a Casa Littoria, alle 18,45, il Federale premierà i primi classificati alla corsa ciclistica «Coppa Impero» fatta svolgere dal «Popolo delle Alpi». Tutti i concorrenti sono invitati ad intervenire. Ad ognuno verrà distribuita una medaglietta ricordo.

La solenne cerimonia in Tribunale per l'entrata in vigore del Libro Primo del nuovo Codice Civile

Con austera e solenne cerimonia è stata celebrata questa mattina a Palazzo di Giustizia l'entrata in vigore del Primo Libro del nuovo Codice Civile, che sostituisce quello del 1865. Per l'occasione, convocati dal Presidente del Tribunale gr. uff. Gammino, si sono adunati nell'aula della prima Sezione, tutti i Presidenti delle Sezioni Civili e Penali del nostro Tribunale, il Procuratore del Re comm. Moretti, il Consigliere istruttore comm. Andriano, il Presidente del Tribunale dei Minorenni comm. Rossi, i capi civili e penale della Pretura consiglieri Scarpelli e Cenciarini, i componenti il Direttorio del Sindacato Fascista Avvocati e Procuratori con alla testa il Segretario comm. avv. Majorino e Segretario del Direttorio conte gr. uff. Giovanni Frola ed una folta di magistrati ed avvocati che gremiva letteralmente l'aula. Magistrati ed avvocati vestivano la toga ed il tocco. Erano pure intervenuti i funzionari di Cancelleria con alla testa il Cancelliere Capo del Tribunale cav. uff. Manzella.

Parla il Presidente del Tribunale

Il Presidente del Tribunale premesso l'intendimento di S. E. il Ministro perchè la data d'oggi fosse ricordata con solenne cerimonia e fosse messa in evidenza l'importanza dell'avvenimento nella vita giudiziaria della Nazione e richiamata la dotta conferenza tenuta pochi giorni fa nel salone de «La Stampa» dal Grandguillì ha ricordato dicendo come nessuno meglio di questi, professore di storia del diritto, poteva tratteggiare le fonti e le origini del Codice del 1865 prospettando la necessità che questo dopo 74 anni di vita gloriosa, venisse adattato ai tempi nuovi.

Il Libro Primo del nuovo Codice Civile — ha proseguito con elevata parola il gr. uff. Gammino — venuto alla luce dopo lunga e laboriosa preparazione, non cambia sostanzialmente il sistema del Codice del 1865 ma soltanto aggiunge agli istituti giuridici, contemplati in quel Codice, altri istituti giuridici (ad esempio il patrimonio familiare, il giudice delle tutele, l'affiliazione ecc.); apporta ai vecchi istituti parecchie modifiche ed aggiunte ritenuta necessarie dall'esperienza della vita e suggerita da lungo tempo dalla dottrina e dalla giurisprudenza, nel risolvere «de jure condendo» talune questioni di diritto.

Con sintetica e concisa parola il Presidente del Tribunale esamina particolareggiatamente le nuove disposizioni riflettenti l'interpretazione delle leggi e le persone fisiche e giuridiche.

Degne di rilievo si appalesano nella parola dell'alto magistrato le aggiunte e le modifiche riflettenti la filiazione illegittima e particolarmente il riconoscimento dei figli naturali e la dichiarazione giudiziale della paternità e della maternità naturale con le quale è stata risoluta l'annosa questione sulla ricerca della paternità. Per quanto riflette il riconoscimento dei figli naturali, pur mantenendo fermo il divieto di riconoscimento dei figli incestuosi ed adulterini, tuttavia in taluni casi ne consente il riconoscimento subordinandolo a talune condizioni.

La fine dell'elevato discorso

Proseguendo il gr. uff. Gammino parla dettagliatamente dell'adozione e del nuovo istituto del giudice tutelare dicendo che con la creazione di siffatti nuovi istituti giuridici il legislatore ha voluto rafforzare la compagine della famiglia legittima e nel tempo stesso sistemare meglio la condizione giuridica della filiazione illegittima, usando nei riguardi di quest'ultima un trattamento benevole per non far ricadere sulla stessa le conseguenze derivanti dalla colpa dei genitori.

Richiamata poi la necessità della collaborazione indispensabile fra Magistratura ed avvocatura il presidente del Tribunale ha concluso ricordando come sempre il diritto romano la fonte alla quale attingono tutti i legislatori, compresi quelli di oltre oceano per cui dobbiamo essere orgogliosi di conservare la tradizione della sapienza giuridica di Roma Imperiale.

L'elevato e dotto discorso è stato chiuso con il saluto al Re ed il saluto al Duce a cui gli intervenuti hanno risposto con il grido di «Viva il Re» e di «A noi».

Alle parole del gr. uff. Gammino si sono associati il Procuratore del Re comm. Moretti ed il segretario del Sindacato avvocati camerata comm. Majorino.

"Viaggi" in città

La rete tramviaria a sconquasso (ma benefico)

III.

Nel presentare le tre linee tramviarie destinate — secondo il nostro proposito — a servire la nuova Fiat Mirafiori, già sono balzate alcune interferenze che i nuovi tracciati proposti affrono con le rimanenti linee della rete; già si profilano quei «giochi dei mattoni» nei quale vogliamo divertirci quest'oggi. Si tratta, per l'appunto, di una rete, dove non si può agire su un complesso di maglie senza che le altre ne risentano. E' così, per esempio, che, deviata verso la nuova Fiat la linea num. 3 (ritenuta insostituibile, in questo compito per le sue caratteristiche di percorso) si apre il duplice problema di utilizzare altrimenti la parte sud della linea num. 19 disimpegnata dalla nuova 3, e di servire adeguatamente le località abbandonate da quest'ultima: la facile soluzione dei quali problemi, a sua volta, implicherà modifiche e ritocchi — per evitare doppioni e per coprire lacune — in altre linee che pur non hanno direttamente nulla a che fare con la nuova Fiat.

Il giuoco dei mattoni

Attrettanto è ovvio che, creando con la nuova «16» la famosa linea di cintura che tra l'altro dovrà, per allacciarlo, percorrere il Lingotto, non si risolve ma si complica il problema nascente dall'allontanamento della Fiat da questa zona, aggiungendole una linea mentre è il caso di alleggerirla: sicchè bisognerà sfrondare per altro verso. Ed ecco altre ripercussioni ed altre necessarie modifiche sino all'estremo opposto della città.

Questo «giuoco dei mattoni» ci ha condotto — i lettori sono pregati di non sorridere — ad elaborare tutto un progetto organico di sistemazione razionale dell'intera rete, ispirato a quei concetti generali di urbanistica tramviaria che abbiamo ricordato nel primo articolo di questa serie. Direttive della modesta pratica, di cui ci accingiamo a dar conto: mantenere inalterato il maggior numero di linee e di percorsi, per non turbare eccessivamente le abitudini della cittadinanza; ridurre — sopprimendo alcune linee e alcuni tratti di altre — il chilometraggio virtuale della rete, con ovvia economia d'esercizio, pur assicurando a tutti i quartieri cittadini un servizio almeno pari o migliore dell'attuale, e ciò utilizzando razionalmente i percorsi, sfruttando il sistema degli «sbarrati» per evitare i tronchi morti, ed eliminando i giri viziosi; assicurare anche alle zone periferiche un certo assortimento di vaste raggiungibili senza trasbordo, mediante il divaricamento di alcune linee che oggi corrono parallelamente e vicine (ad es. 5 e 5; 9 e 10; 7 e 16; 18 e 22 sbarrato) congiungendo gli stessi estremi e baciandosi lungo il percorso; fornire qualche collegamento diretto che sappiamo gradito (ad esempio la zona Milano con San Paolo); eliminare infine i binari da qualche via, dove rappresentano un vantaggio minimo o nullo per il servizio e un forte intralcio e pericolo per la circolazione (sul quale autarchico ricupero, del resto, già abbiamo avvertito che facevamo assegnamento per farci perdonare la necessaria posa di binari nuovi in corso IV Novembre e in corso Agrigento, a servizio della nuova Fiat).

La Canonicola della rete

Dopo la quale esposizione programmatica, eccoci finalmente al concreto, illustrando il progetto di variante linea per linea, seguendo l'ordine numerico attualmente in vigore.

LINEA N. 1. — Come linea circolare già era dicentata, prima dell'ultima riforma, la canonicola della rete: adatta forse per la Torino di Pietro Micca, ma non per quella di due terzi di milione d'anime. Coll'attuale percorso a ciaccio scorsoio e a cravatta, per diventando se possibile ancora più irrazionale, ha almeno offerto il vantaggio di servire zone nuove allacciandole col centro: e per questo suo merito (riflesso, da qualche anno, in un miglioramento di frequenza e di materiale rotabile) se ne potrà conservare la parte utile, anzi indispensabile: quella che serve la signorile zona di Corso Galileo Ferraris, dal Monumento Vittorio alla Cracetta e a corso Parigi.

Il ramo discendente da S. Paolo, già disimpegnato nella sola parte viva, come vedremo a suo tempo, da due altre linee, a prima d'ogni scopo, per i numerosi doppioni, come collegamento lontano, non merita che la soppressione. Libereremo così dai binari due vie, dove attualmente le vetture sbadigliano semivuote, e che sono un antiestetico traccio per le automobili: via Valperga Caluso, quieta via barghese dove decenni di tram non sono riusciti a portare vita commerciale, e via San Massimo, parallela immediata di via Accademia Albertina, e già più che servita dai tram di quest'ultima.

Il «nostro» nuovo percorso della linea 1, finalmente diventata una logica linea diretta come tutte le altre, sarà dunque il seguente:

Corso Parigi - corso Galileo Ferraris - piazza Solferino - via Pietro Micca - piazza Castello - via Po - piazza Vittorio - corso Casale - Madonna del Pilone, all'attuale capolinea della 21. Come si vede, essa viene a saldersi e ad incorporare la parte superstite del percorso della 21, linea che per il rimanente andrà soppressa, in relazione all'alleggerimento nella zona Lingotto prima della Fiat. Verrà così realizzato anche un «collegamento lontano» del tutto nuovo, quello della Cracetta con Michelotti e l'Oltre-Po: zone a caratteri abbastanza simili, e richiedenti, secondo i canoni, pari intensità di servizio.

Fusione della «2» e della «15»

Linea n. 2. — Praticamente inalterata, con una sola appendice per servire, oltre l'attuale capolinea di Stazione Dora, il tratto di via Chiesa della Salute fino a via Sospello, lasciato vacante dalla linea 9 — e con una lieve variante tra corso Vittorio e corso Massimo d'Azeglio, che raggiungerà per via Madama Cristina e Borgo Raffaello, sul percorso dell'attuale 15 di cui propugnerà l'abolizione. Il percorso totale risulterà quindi così costituito: Borgata Vittoria - Stazione Dora - via Cigna - via Consolata - piazza Solferino - corso Re Umberto - corso Vittorio - via Madama Cristina - corso Raffaello - corso Massimo d'Azeglio - corso Bramante (Molinette). Con questa variante verrà mantenuta la comunicazione con Porta Nuova alla zona di via Madama Cristina, dopo la soppressione della 15.

Il tratto di corso Dante sino al Ponte Isabella, posto che appaia utile conservarlo in esercizio (ciò che è dubbio, dato l'intralcio che i binari arrecano a quei reparti Fiat occupanti la maggior parte del corso e già serviti dal vicino corso d'Azeglio) potrà essere servito da una 2 sbarrata di scarsa frequenza, partente da piazza Susanni (via Cigna).

Linea n. 3. — Ne abbiamo già parlato nel precedente articolo, come della linea cardine per la nuova Fiat. Ripetiamo qui gli estremi del nuovo percorso: Val S. Martino - Ponte Trombetta - via Vanchiglia - piazza Vittorio - via Po - Piazza Castello - via Pietro Micca - via Cernaia - corso Vinzaglio - corso IV Novembre - Fiat Mirafiori.

Linea 4 e 4 sbarrata. — Inalterate.

La «5» verso il popolo

Linea n. 5. — Sopprimere la 19 (Sabotino-Lingotto) che non ha più ragione di esistere dopo il trasporto della Fiat; sopprimere, come si è già detto, il ramo della 21 partente da piazza Sabotino, che ai ragioni di esistenza, a quelle del Canalcanale, non ne ha mai avute — è opportuno dare a questo tratto Sabotino-Spe-Vinzaglio-Pescheria una linea viva e utile di vero collegamento importante, oltre al transito delle nuove «16» di cintura diretta alla Fiat. Lo utilizzeremo dunque per una comunicazione con Porta Nuova, servita dalla 6, che tra piazza Sabotino e corso Vittorio seguirà questa variante, sfruttando i binari dell'attuale «1» da S. Paolo a via Nizza, attraverso il Cavalcavia. La barriera ha altri scopi concatenati: la clientela di borgo San Paolo non ha alcun rapporto abituale con la parte signorile di corso Vittorio, da Castelfidardo a Re Umberto (del resto già servita dalla 18) mentre apprezzerà un collegamento diretto col tratto principale di via Nizza, dal Cavalcavia a Porta Nuova, e il sottostante borgo San Salvario e corso Marconi, sono più popolari più commerciali, di maggior traffico. E questo stesso tratto di via Nizza, rimasto colla sola «18» dopo la soppressione della «21» (benchè l'uniformità direzionale delle due linee attuali la renda in realtà una linea sola a doppia frequenza di corse), avrà tutto da guadagnare dal nuovo transito della «5», totalmente differenziata dalla «18»: in entrambi gli estremi. Del resto, il tratto di via Pier Carlo Boggio, abbandonato dalla «6», verrà più razionalmente utilizzato da un nuovo collegamento eliminante ogni doppione.

In sostanza dunque la linea «5», immutata a valle di Porta Nuova, avrà il seguente percorso: via Monginevro, piazza Sabotino, corso Peschiera, corso Vinzaglio, corso Bramaillet, Cavalcavia, via Nizza, Porta Nuova, via Carlo Alberto, via Mario Choda, piazza Vittorio, via Napione, corso Belgio, al capolinea attuale.

Aldo Farinelli

(Continua).

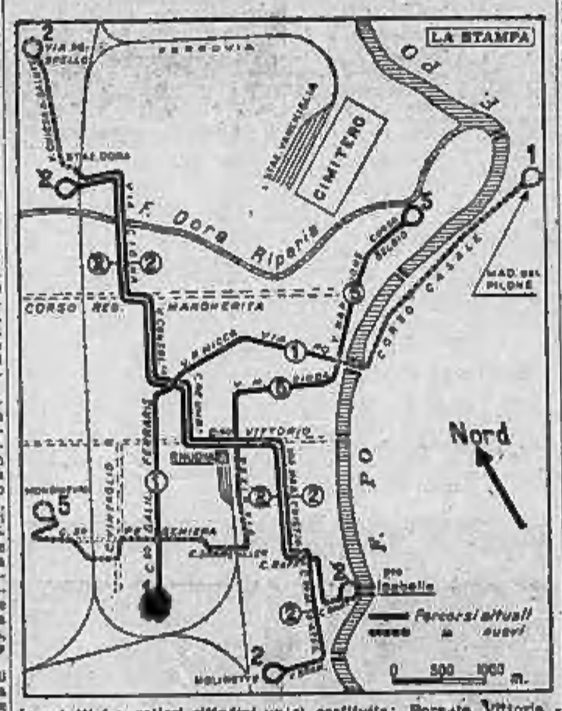
LA STAMPA
FERROVIA
CIMITERO
Fiume Po
Corso Regina Margherita
Corso Vittorio
Via Nizza
Via Cernaia
Via Pietro Micca
Via Po
Piazza Castello
Via Roma
Via Carlo Alberto
Via Accademia Albertina
Via Principe Amedeo
Via Cavour
Via Giolitti
Via Verdi
Via Rossini
Via Montebello
Via Bogino
Via Cesare Battisti
Via Cernaia
Via Arsenale
Via Bertola
Via Barbaroux
Via Lagrange
Via Bellezia
Via Milano
Via Ferrucci
Via Saluzzo
Via Bligny
Via Sacchi
Via Cigna
Via Chivasso
Via Ormea
Via Nizza
Via Madama Cristina
Via Sospello
Via Cuneo
Via Asti
Via Genova
Via Torino
Via Ivrea
Via Aosta
Via Ancona
Via Pinerolo
Via Saluzzo
Via Cuneo
Via Asti
Via Genova
Via Torino
Via Ivrea
Via Aosta
Via Ancona
Via Pinerolo
Corso Casale
Madonna del Pilone
Corso Galileo Ferraris
Corso Vittorio
Corso Massimo d'Azeglio
Corso Raffaello
Corso Bramante
Corso Re Umberto
Corso Regina Margherita
Corso Duca degli Abruzzi
Corso Siracusa
Corso Agrigento
Corso Trapani
Corso Lecce
Corso Taranto
Corso Brindisi
Corso Monte Lungo
Corso Monte Cucco
Corso Monte Grappa

IL GIORNALISMO INGLESE

Presentazione di "Fleet Street,,

la via dei grandi giornali di Londra

Come e perchè si individua il giornalista - Nei momenti critici - La strada funziona da... manometro - Ogni notte 15 milioni di copie di giornali partono da "Fleet Street,,

I.

LONDRA, giugno.

Prima di parlare del giornalismo inglese, è necessario fare, in poche parole, una presentazione di Fleet Street, ch'è la via dei grandi giornali. Tutti i grandi giornali di Londra, infatti, in essa ne eccettua uno, sono andati a piantar le tende in questa arteria ch. dal West End conduce diritto alla City. Per tale ragione il suo dire brevemente «Fleet Street» quando si vuole intendere la stampa inglese nel suo complesso. E' qui, in Fleet Street, che si formano quelle opinioni e quegli atteggiamenti, i quali, portando il nome della via dei grandi organi di informazione, vengono poi comunicati all'estero come indice dell'opinione pubblica britannica in generale. I fogli di provincia datano quelle loro corrispondenze in cui sono esposte delle tendenze e non dei fatti, da Fleet Street, dove hanno i loro uffici londinesi, anzichè da Londra. Questa via, insomma, è più che una via, come la City dove si accentra la finanza, è un concetto, è una classe di gente.

« Fleet » è dominata oggi dai grandi palazzi costruiti dai giornali negli ultimi anni. Qui si vede quello del « Daily Telegraph », giornale conservatore di proprietà di Lord Camrose. Al quarto piano dell'edificio si trova l'ufficio londinese de « La Stampa »

Il "tipo,, del giornalista

La classe ora menzionata è quella che consta dei «Fleet Street men», ovverossia dei giornalisti. Non che siano i soli a transitarvi o a viverci. Sono anzi una piccolissima minoranza al confronto di tutta quella folla che contribuisce a produrre i giornali e che dei giornali vive, la folla degli impiegati, dei tipografi, degli incisori, dei fotografi, dei telefonisti, degli artisti, degli agenti di pubblicità e dei giornalai. «Fleet Street man» è, però, esclusivamente il giornalista. Esiste un tipo, che certuni pretendono di saper riconoscere a prima vista: o dal modo di camminare, o dal modo di tener la pipa in bocca, o dall'inclinazione dell'ala del cappello, o dal vestire, o dalla faccia. Soprattutto dalla faccia, essi dicono, ch'è quella dell'uomo che si occita per ogni cosa e allo stesso tempo non si sorprende di niente. Ma forse il tipo si riconosce perchè di primo acchito ci si accorge che non può essere nè un impiegato, nè un tipografo, nè un fotografo, nè un incisore, nè un agente di pubblicità, nè un giornalaio; e che dev'essere, quindi, un giornalista. Sarebbe sua, perciò, la caratteristica di non aver caratteristiche; si giungerebbe al giudizio che lo colloca nel giusto casellario per via di eliminazione.

C'è un po' di vero in queste affermazioni. Solo in Fleet Street è dato di vedere, ad esempio, uomini in frac, i quali, ovviamente, non si trovano là per divertirsi, ma hanno dipinta sul viso la preoccupazione che deriva da un lavoro di responsabilità. Cameieri non possono essere, perchè non vi sono grandi ristoranti, professori d'orchestra nemmeno, perchè non vi sono in Fleet Street nè teatri d'opera nè caffè-concerto. Debbono essere dunque critici teatrali che ritornano da una prima, oppure redattori diplomatici reduci da un ricevimento d'ambasciata dove hanno cercato di carpire i segreti degli uomini di Stato. Solo in Fleet Street, poi, si vedono uomini che indossano fuori orario l'uniforme della City, giacca nera calzoni rigati e cappello duro. Ma gli uffici della City sono chiusi da tempo, e allora costoro non possono essere che redattori finanziari. E in Fleet Street vagano numerosi, infine, gli uomini in calzoni di flanella e giacca di lana che non sono nè studenti di Bloomsbury nè intellettuali disoccupati; e debbono quindi essere giornalisti. Vi sarebbe però anche un tratto speciale «indefinibile che aiuterebbe, più che tutte le considerazioni eliminatorie e distintive inoppugnabilmente: e cioè l'impronta del mestiere.

La popolazione di Fleet Street, pur rinnovandosi di continuo, perchè i giornalisti sono mortali, è una delle più stabili che si possano immaginare, e il fatto si spiega con il ben noto attaccamento al proprio mestiere di tutti coloro che scrivono per i giornali. E' logico quindi che si parli di una classe di gente a sè, e che questa sia dei grandi giornali abbia una sua opinione. Ma tale opinione si forma, crediamo, per generazione spontanea, più che in seguito agli scambi di vedute che avvengono nei «pub», intorno ai bicchieri di birra, o negli «snack bar» dinanzi agli spuntini consumati in fretta, o nei «milk bar», dinanzi alle tazze di latte preferite dagli astemi. Perchè il giornalista inglese, quando ha un minuto di libertà, rispetta la tradizione dei «gentlemen», che non discorrono «di bottega». Tuttavia nei momenti di crisi, nelle epoche di eccitazione generale, si può dire che in questi modesti locali si trasferiscano, con i redattori, le redazioni, e che Fleet Street diventi allora un unico grande «club» in cui si svolgono gli scambi di notizie o di vedute forse più interessanti dopo quelli degli uomini di governo che hanno direttamente le mani in pasta. I giornalisti, invero, elo pure indirettamente, hanno le mani in pasta anche loro. Simili momenti sono stati vissuti durante la crisi dell'abdicazione nel dicembre del 1936, e nel settembre del 1938.

Quelli di una volta

E' in tali epoche di nervosismo che, per effetto di un rimescolamento reciproco, di un rimescolamento di svariate opinioni individuali, nasce un'opinione collettiva di Fleet Street assai più compatta di quella normale. Ed è in tali epoche che il governo manda i suoi osservatori nelle redazioni e nei locali di Fleet Street ad ascoltare quel che vi si dice. Le opinioni espresse a voce non saranno sempre riprodotte all'indomani negli articoli editoriali, i quali sono azioni politiche dirette verso determinati fini; ma appunto perciò è interesse del governo conoscere tali opinioni, giacchè si tratta di un fenomeno spontaneo, di un giudizio che permette di pronosticare l'atteggiamento della massa della «gente» quando i segreti di Stato, conosciuti a Fleet Street ma non sempre resi pubblici, finiranno per trapelare. Il governo, in altre parole, considera Fleet Street come un manometro che preavvisa il sopravvenire di una certa pressione. Fleet Street non pensa diversamente dal resto del pubblico, ma pensa una anticipo.

I vecchi giornalisti, che hanno respirato per anni e anni l'aria caliginosa di questa via, che si sono guadagnato la salute in quest'atmosfera poco meno che micidiale, dove la nebbia del Tamigi si mescola con il fumo di mille camini, amano tuttavia l'antica sede del giornalismo, e l'amano di un amore profondo. Basta leggere le memorie di coloro che si sono ritirati dalla professione. Alle volte qualcuno scappa per fare il giro del mondo stanco di sedersi ogni sera al medesimo tavolino, di sentir squillare lo stesso telefono, di ricevere dalla tipografia le stesse bozze che hanno sempre lo stesso sgradevole odore. Ma poi, fatto il giro del mondo, ritorna, pentito. I «Fleet Street men» amano insomma questa via perchè è diventata il loro domicilio spirituale.

Tra i colossi della via

Un tempo, forse un secolo fa, Fleet Street dev'essere stata bella, a giudicare da quello che resta del suo stile antico. L'aria dev'essere stata più pura, e gli edifici che la fiancheggiavano erano indubbiamente più modesti. E' certo che i tetti aguzzi delle case alla Tudor e i pignoni dei palazzetti di tipo classico avevano dimensioni che simboleggiavano una naturale umiltà al confronto della cupola di San Paolo; mentre invece, da quando la stampa d'Inghilterra si è industrializzata e trustizzata, sono sorti edifici giganti che gareggiano superbamente in grandezza col capolavoro architettonico di Cristoforo Wren. Un tempo la cattedrale, la quale fa da sfondo a Fleet Street per chi scenda verso la City, troneggiava artisticamente e spiritualmente sulla strada della stampa. Oggi chi troneggia? Le nuove costruzioni massicce, che tutt'al più sono un simbolo dei milioni di sterline investiti nell'industria giornalistica del paese.

I pochi letterati romantici rimasti nelle redazioni londinesi, i Brown, gli Ervine, i Belloc, i giornalisti di vecchio stampo come Garvin, Agate e Sidebotham, di tanto in tanto lasciano capire, nei loro stili individuali tanto diversi l'uno dall'altro, che non si trovano a gento in questo furore di industrializzazione. Forse pensano, quando camminano, minuscoli esseri umani, tra quei colossi di Fleet Street che sono i regni di ditrettanti piccoli sovrani della stampa saliti in alto con la forza del denaro (e non con quella della penna), o quando vedono sfilare reggimenti di automobili che portano alle stazioni, ogni notte, quindici milioni di copie di giornali, o quando sentono giungere alle loro stanze, negli ultimi piani dei palazzi, il rombo delle rotative che non cesseranno di girare se non a giorno fatto, che c'è sproporzione fra i loro labili convincimenti di scrittori, dovuti formulare in poche ore o in pochi minuti, e l'attrezzatura meccanica solida enorme inventata per portarli nel più breve spazio di tempo fin nei punti più lontani. Forse sorge in loro il dubbio che con l'avvento di tutta questa modernità meccanica si sia compiuta una rivoluzione intaccante i nervi vitali del giornalismo. La macchina non domina il pensiero, mentre cento anni fa, cinquant'anni fa, le cose erano ancora tutto diverse? La potenza di questo capitale non è una conseguenza di tutta quella fierezza britannica per la libertà individuale e per la libertà di stampa? Questi lord Beaverbrook, Lord Rothermere, Lord Camrose, Lord Southwood, Lord Kemsley, Lord Iliffe, e i defunti Lord Northcliffe, Lord Riddel e altri ancora, non sono forse dei feudatari che in nome della City controllano il pensiero dell'Inghilterra? Fleet Street è quella di una volta, o è un dipartimento della contigua città del denaro?

Questi interrogativi meritano risposta più dettagliata di quella che possono venire spontanee alla mente. Limitiamoci a dire che i giornalisti inglesi si consolano pensando che mai i giornali potranno essere fatti senza di loro. Ma essi riconoscono altresì che l'affermazione dell'esistenza di una libertà di stampa in Inghilterra è un'affermazione discutibile.

Giorgio Sansa

(Continua)

Funzioni a Varazze per Santa Caterina da Siena

Varazze, sabato sera.

Per ringraziare l'Altissimo per l'elezione di S. Caterina da Siena a Patrona d'Italia, decretata da S. S. Pio XII, la città di Varazze ha disposto che domani alle ore 16,30 nella Collegiata di S. Ambrogio, presenti le autorità civili e religiose vengano solennemente celebrate delle speciali funzioni.

ULTIME STAMPA SERA

La rivolta divampa nella capitale di Ciang Kai Scek?

Due rappresentanti giapponesi sarebbero arrivati a Ciung King per trattare la pace

LONDRA, sabato sera.

Corre voce a Londra che una rivolta sarebbe scoppiata a Ciung King, capitale provvisoria del Governo di Ciang Kai Scek. Notizie in questo senso sono giunte da Hong Kong e da Singapore.

Si afferma che due rappresentanti giapponesi si sarebbero recati a Ciung King per negoziare la pace.

TIEN TSIN

I militari giapponesi inaspriscono il blocco

mentre a Tokio si iniziano le trattative

Tokio, sabato sera

Sotomatsu Katoh, Ministro plenipotenziario, e Hikoso Tanaka, Console del Giappone a Tien Tsin, che rappresentavano le autorità locali giapponesi ai negoziati di Tokio sull'affare di Tien Tsin, sono giunti questa mattina a Shimonoseki, e domattina arriveranno a Tokio.

Herbert, Console inglese a Tien Tsin, è atteso, invece, per domani a mezzogiorno a Yokohama.

Le conversazioni avranno inizio con un incontro fra il Ministro degli Esteri Arita e l'Ambasciatore inglese Craigie.

Katoh ha dichiarato, al suo arrivo a Shimonoseki, che il buon esito delle conversazioni dipenderà dall'atteggiamento della Gran Bretagna, ma che non bisognerebbe contare troppo sul successo delle negoziazioni, a meno che l'Inghilterra non dimostri in esse la massima sincerità.

Da parte sua, Tanaka ha fatto rilevare che nessun cambiamento si è prodotto nell'atteggiamento delle autorità britanniche della Concessione dopo l'inizio del blocco alle Concessioni francese e britannica.

Da Tien Tsin, intanto, si apprende che le autorità militari giapponesi hanno oggi annunciato che le perquisizioni e gli interrogatori verranno intensificati per tutte le persone che passeranno lo sbarramento istituito lungo il confine bloccato della Concessione britannica e ciò senza tener conto alcuno delle negoziazioni che si stanno per iniziare.

Navi da guerra del Reich

Raeder a Brema per il varo dell'incrociatore «L»

Brema, sabato sera.

La città di Brema, oggi pomeriggio, assiste a due avvenimenti di particolare importanza: l'inaugurazione, da parte del Grande Ammiraglio Raeder, del nuovo ponte sul Weser, che si chiamerà «Ponte Adolfo Hitler», e il lancio dell'incrociatore «L» della Marina da guerra germanica, stazionante dismessa tonnellate ed armato come l'incrociatore «Seydlitz» varato il 19 gennaio scorso e che sta per entrare in servizio.

Il nuovo incrociatore potrà raggiungere la velocità di 30 nodi orari e disporrà di otto cannoni da 203 millimetri, di 12 cannoni da 105 e di altri 12 da 37 che possono essere impiegati contemporaneamente anche per difesa antiaerea. Inoltre sarà dotato di 12 lanciasiluri tubati.

Infine l'incrociatore sarà munito di una catapulta per il lancio degli idrovolanti che la nave ospiterà permanentemente a bordo in numero di tre.

Sedicimila poliziotti mobilitati a Londra

per timore delle rappresaglie dei terroristi irlandesi

Londra, sabato sera.

Oltre 16 mila uomini, tra poliziotti e agenti speciali, hanno esercitato per tutta la notte una rigorosissima sorveglianza in tutti i quartieri di Londra per timore che la condanna a vent'anni di carcere inflitte ieri a cinque membri dell'Armata repubblicana irlandese desse occasione ad atti di rappresaglia.

La sorveglianza è stata particolarmente severa nei quartieri occidentali della città, dove gli agenti di Scotland Yard prestavano servizio fin dalle 20 di ieri. Autobus e automobili sono stati impiegati in gran numero per trasportare forti distaccamenti di polizia nei punti della città dove si temeva di verificarsi di attentati. Anche i pubblici servizi sono stati oggetto di vigilanza. Poliziotti e agenti speciali hanno, infatti, trascorso la notte nelle stazioni per la distribuzione dell'acqua, nelle centrali elettriche, nelle stazioni della ferrovia sotterranea e sui ponti.

Tutte le persone sorprese a circolare oppure in atteggiamento sospetto nei punti vigilati sono state fermate e interrogate. Reparti di armieri specializzati nello smontaggio delle bombe hanno sostato per tutta la notte nelle varie stazioni di Scotland Yard.

Al Museo dell'Automobile

Due delle più interessanti macchine esposte al Museo torinese. La prima « Fiat » è allibrdri e la famosa «Italia» del viaggio Pechino-Parigi del principe Borghese

Jack Dempsey in condizioni disperate

Il tardivo intervento operatorio - La madre ottantenne parte in volo da Hollywood per abbracciare il figlio

New York, sabato mattino.

E' diffusa stamane la notizia che l'ex-campione mondiale di pugilato, Jack Dempsey, è in pericolo di vita.

Sofferente da tempo agli intestini, egli si era sempre trascurato, e soltanto in questi ultimi tempi, quando il male lo tormentava ormai ogni giorno, si era deciso a curarsi.

Martedì sera le sue condizioni si aggravarono improvvisamente, e andarono sempre peggiorando, finchè giovedì mattina dovette essere trasportato d'urgenza all'ospedale per essere operato.

Le condizioni di Dempsey erano però già così gravi, che nonostante l'intervento operatorio, i medici disperano di poterlo salvare.

Nella camera dell'ex-campione sono la moglie e i tre bambini. Si attende l'arrivo della madre, che è partita da Hollywood in aeroplano. Benchè ottantenne, la madre di Dempsey ha voluto tentare il viaggio in volo, pur di arrivare in tempo a riabbracciare il figlio.

I più grandi campioni di pugilato hanno chiesto continuamente notizie del campione, ed il Presidente Roosevelt è tenuto al corrente del decorso della malattia.

Jack Dempsey

Padre e figlio feriti in un incidente stradale

Bergamo, sabato sera.

Pulotti Lodovico, d'anni 49, col figlio Ferdinando, di 13 anni, percorreva in moto la statale tra Verdello e Stezzano, quando, per evitare di investire un ciclista, sterzava bruscamente. Cadevano così a terra padre e figlio riportando gravissime ferite. Trasportati all'ospedale, il padre versa in disperate condizioni per frattura del cranio e sopravvenuta commozione cerebrale, e il figliolo ha riportato ferite multiple agli arti superiori ed inferiori. Pure il suo stato è grave.

Mortali conseguenze di una gita in barca

Bergamo, sabato sera.

Certo Secomandi Mario, di anni 18, da Bergamo, si portava in bicicletta a Sarnico con alcuni amici. Spinti dal desiderio di fare una gita sul lago, noleggiavano una barca remando al largo. Ad un certo punto il Secomandi, volendo prendere un bagno, si gettava in acqua. Ma forse colto da malore, poichè istanti dopo, scompariva sott'acqua. Il gettarsi in suo aiuto il compagno Regonesi Battista, ma inesperto al nuoto non riusciva nel suo intento ed era anch'egli in procinto di annegare. Accorrevano in aiuto alcuni pescatori che traevano in salvo il Regonesi, mentre il cadavere del Secomandi non è stato ancora ripescato nonostante le attive ricerche.

Uccisa da un autocarro rimasto sconosciuto

Novara, sabato sera.

L'operaia Andreina Merlo, di 32 anni, abitante alla frazione di Lumellogno, mentre faceva ritorno da Gramozzo in bicicletta, venne investita da un veloce autotreno che la trascinò per un buon tratto di strada, cosicchè la poveretta riportò gravissime lesioni interne. Trasportata al nostro ospedale la ferita ha dovuto soccombere. L'autotreno investitore non è stato identificato.

Le furie di un energumeno

Novara, sabato sera.

La guardia comunale di Fara Novarese traeva in arresto un energumeno, certo Francesco Zanardelli di 43 anni, perchè sorpreso a percuotere brutalmente il proprio figlio Enrico di 7 anni. Il padre snaturato veniva accompagnato alla caserma dai carabinieri dove, appena giunto, tentava di ribellarsi colpendo con un pugno il milite Lanzani, ferendolo ad un occhio. L'arrestato insorgeva poi con queste frasi: « Quando uscirò dal carcere vi ucciderò tutti: ho già ammazzato un carabiniere, tanto non mi fanno nulla perchè sono già stato al manicomio ». Rinviato al giudizio del Tribunale, di fronte alla ferocia dell'imputato, venne ordinato il suo ricovero in un manicomio per una perizia sul suo stato mentale.

Condanna d'un automobilista

Alessandria, sabato sera.

Il viaggiatore di commercio Vittorio Zagari, di 30 anni, da Mortara, guidava la sua macchina sulla quale avevano preso posto il sottotenente delle truppe coloniali Michele Dentoni, di 28 anni, e l'agricoltore Giuseppe Delorenzi, di 22 anni, da Sannazzaro Giunta la macchina, la sera del 23 marzo 1937, nei pressi di Pontecurone, a cagione dei fari abbaglianti reciprocamente tenuti da un'altra macchina incrociante con quella guidata dallo Zagari, questa andava a cozzare con estrema violenza contro un carro carico di lunghi pali e quindi si sfracellava contro il muro di un fabbricato. Nell'incidente restavano gravemente feriti lo Zagari, che riportava uno sfregio permanente al viso e malattia durata cinquanta giorni, il tenente Dentoni ed il Delorenzi i quali pure riportavano gravi ferite al viso con sfregi permanenti nonchè malattie durate rispettivamente tre mesi e dieci mesi. Pertanto lo Zagari è stato rinviato a giudizio per lesioni gravissime ed anche il conducente il carro tal Vincenzo Barbieri, di 47 anni, da Viguzzolo, per avere caricato sul suo veicolo quei lunghi pali di una misura eccessiva.

Dopo una movimentatissima discussione lo Zagari è stato condannato a L. 10.000 di multa nonchè alla rifusione dei danni e delle spese nei confronti del Delorenzi e del Dentoni costituitisi parte civile, mentre è stato assolto il Vincenzo Barbieri per non avere egli commesso il fatto.

Ignoti ricercatori di un ipotetico tesoro in un antico castello piemontese

Alessandria, sabato sera.

Il custode del castello in prossimità del lago di Viverone, in alto Monferrato, ha rinvenuto, tra i ruderi di un profondo fossato, alcuni sinistri rattizzi abbandonati e residui di candele che denotano l'intenzione di ignoti cercatori notturni, intenti forse per ricerche intorno alla esistenza di qualche ipotetico tesoro, oppure in tentativi di svelare i probabili misteri che nascondono gli inaccessibili sotterranei dell'antico castello feudale.

La notturna impresa è stata abbandonata appena iniziata ed ora si tenta di sapere il nome dei componenti questa strana comitiva e quale sia il loro vero movente.

Per la sanità della razza

La Casa delle bimbe a San Mauro Torinese

Il Cardinale Arcivescovo inaugura il nuovo Asilo

S. Mauro Tor., sabato sera.

A Sant'Anna di San Mauro, fra il verde delle piante è sorta una bella ridente casa tutta bianca: «La casa delle bimbe» che il Cardinale Arcivescovo benedirà, poichè è un asilo sicuro, un rifugio di pace offerto alle fanciulline che hanno bisogno di assistenza sanitaria, spirituale, morale, a povere creaturine sofferenti innocenti delle altrui colpe o delle avversità presentate.

Fino ad oggi non si era attuata un'opera di alto significato sociale, di profilassi sociale, poichè toglie dal contatto con altri bimbi o adulti sani, le creature che, involontariamente, ignare del pericolo che portano in sè potrebbero contagiarli.

Questa «Casa delle Bimbe» è una creazione dell'Opera del «Magnificat» ed essa risponde alle provvidenze auspicate dalle autorità: dal Presidente dell'Opera Maternità e Infanzia, dal medico Provinciale, dal sanitari di vari ospedali, che volevano dei reparti speciali per ricoverare le bimbe uscenti da ospedali coltici, affette da malattia congenita o acquisite, per toglierle dal contatto dei bimbi sani, per curarle, educarle, e ritornarle alla società in condizioni che esse possano alla società essere utili, e non di peso.

L'Ars faciata che vanta un primato nella previdenza e nell'assistenza sociale può annoverare, fra le sue opere anche questa che si propone di debellare fin dall'inizio un flagello che contamina la purezza di tante tenere ed innocenti creature. E' un'opera di ricupero fatta in nome della civiltà che torna a vantaggio della Nazione.

Il «Magnificat» ha potuto realizzare il suo nobile programma mercè gli appoggi avuti dal Governo, dalla Cassa di Risparmio, dalla Fiat e da altri Enti e persone generose che, compreso l'alto compito che l'opera si proponeva, hanno voluto con l'appoggio morale dare anche quello finanziario.

Don Enrietti, allora Segretario di Stato ha inviato nel febbraio del 1938 a nome di Papa Pio XI, alla presidente dell'opera, marchesa di Lesegno di Sambuy, l'apostolica benedizione estesa a tutti coloro che a quest'opera danno fattivo contributo e sull'opera stessa ha invocato il favore di Dio e degli uomini.

Il «Magnificat», che conta ormai dieci anni di vita ed è sorto al fine di integrare le numerose provvidenze sociali a favore della donna con un'azione redentrice e curativa verso le più misere e abbandonate, quelle ricoverate nei reparti celtici dei nostri ospedali, e che la sua missione ha assolto pienamente, la completa ora con questa Casa, che ospiterà le bimbe dai 5 agli 8 anni.

Essi avranno l'assistenza materna delle suore, avranno le cure dello specialista prof. Arturo Fontana ex-direttore della Clinica dermosifilopatica della R. Università di Torino, seguiranno i corsi elementari guidate dalle suore e dirette dal cappellano che fu per 30 anni maestro e direttore didattico, e dopo 4 anni di cure potranno ritornare o alle famiglie o essere ammesse ad altri istituti trovandosi in piena regola con le vigenti disposizioni sanitarie.

Da oggi, sotto i migliori auspici inizia la sua vita la «Casa delle Bimbe» a Sant'Anna di San Mauro.

A SIENA

Domani si svolge lo storico "Palio,,

Siena, sabato sera.

Nel magnifico «Campo» di Siena si svolgerà domani il storico «Palio», manifestazione folcloristica molte volte secolare, a cui si appassionano con favore i senesi ed alla quale intervengono annualmente migliaia e migliaia di spettatori da ogni parte d'Italia e dall'estero.

Già da due giorni si svolgono nella piazza semicircolare del «Campo» le prove del Palio al quale partecipano questa volta le Contrade: Torre, Civetta, Istrice, Onda, Nicchio, Pantera, Giraffa, Aquila, Montone, e Lupa.

Le favorite nell'assegnazione dei cavalli sarebbero le Contrade della Lupa, dell'Aquila e dell'Istrice, ma è impossibile fare dei pronostici che abbiano un fondo di probabilità in una corsa così piena di sorprese e di imprevisti, come il Palio di Siena.

Prima della «carriera» si effettuerà lo storico corteo, nel quale diverse centinaia di figuranti in ricchi costumi medioevali, sfileranno sulla piazza, dando vita ad uno spettacolo unico al mondo per magnificenza e grandiosità di colpo d'occhio.

Ricordate che...

LO STATO CIVILE ha registrato:

	Nati	Morti	Matrimoni
TORINO	54	31	26
MILANO	60	38	41

IL SOLE sorge domani alle 4.46; tramonta alle 20.19. LA LUNA sorge alle 20.34, tramonta alle 8.40.

ANNIVERSARIO DEL S. — Fine della battaglia del Piave con la vittoria dell'esercito italiano (1918).

L'OROSCOPO DEL S. — Magnifiche configurazioni del nostro satellite su Urano e Nettuno ci annunciano una giornata festiva molto animata e propizia tanto agli sportivi che ai pigri e agli artisti. Il cielo faciliterà i viaggi e particolarmente quelli verso il mare. — DEL S. — L'influenza dominante sarà quella di una digressante tra Mercurio e Marte che stimolerà l'intelligenza, catechi e particolarmente i piccoli, tanto negli affari che nella vita privata. Sarà bene non limitare drasticamente e diffidare corrispondenza e visori. M. SENATO

I SANTI DEL S. — Visitazione di M. V. e S. Elisabetta. — S. Marciano, S. Processo, S. Ottone. — DEL S. — S. Anatolio, S. Leone II, papa Benedetto Realino.

FUNZIONI DEL S. — Basilica Marciana: ultimo giorno delle sacre Dodecadi del Sacro Cuore. Ia orasolenne di adorazione predicata dal P. Melso O. P. e benedizione. Ss. Martiri 17,45 predica del P. Baltasiari, benedizione.

FIERE DEL S. — Cravanzana, Trofarello. — DEL S. Terra Pelliti, Caiglio, Busca.

MOSTRE. — Saione di «La Stampa»: disegni di propaganda per il «Vol».

BIBLIOTECHE. — Domani è nel piccolo Reale: inaugurazione della Biblioteca scolare adiva per adulti e fanciulli.

Coca-Cola — LA FORMULA DELL'APPETITO

BRILLANTI — Gioielli di valore - Vendetelli - VIGLIANI - Lagrange 10 (interno)

RITROVI

RISTORANTE PALAZZO della MODA — AL VALENTINO - Tel. 61.039 — La nota Orchestra MARINETTI continua il brillante successo già ottenuto a Berlino, Londra e Parigi. TUTTE LE SERE dopo servizio il Ristorante DANZE - Caposaldo Attrazioni — Ingresso indipendente dalle Mostre

PATRIA Via Cernaia 42 (Porta Susa) — GRANDE ALBERGO RISTORANTE — Arredamento signorile — Autorimessa propria

BAVARIA — Via Barbaroux 4 - Tel. 48-038 — Ore 22 e DOPOTEATRO DANZE — SERVIZIO DI RISTORANTE

SUPERGA Ristorante NECCHIO D'ITALIA — Cucina fuori classe, eleganti saloni per pranzi, convegni. Grandioso terrazzo panoramico. - Tel. 33-807

Non dimenticate! RISTORANTE S. GIORGIO al VALENTINO — Se volete godere fresco e tranquillità — Ottimo servizio rinfreschi e rinomata cucina.

DOGANA VECCHIA — Via Corte d'Appello 4 - T. 51-943 — Rinomato Albergo - Ristorante — Saloni per grandi e piccoli ricevimenti. Tutte le comodità. Autorimessa

GRAN MAGO DANZE Cavallotti 14 — Suggestivo ritrovo collinare — Riservati per pranzi — Tutte le sere ore 21 e festivi danze

CORSO Bar — 44, Corso Vittorio Emanuele — Tel 44-968 — Ultima Creazione TRICHECO — Gelato con sorpresa

GROTTA Mercalleri GINO Ristorante-Bar — Squisite gite serali invernali — Lire 1,20 A. R.

Al Chiosco MOCHA CAFFE' PIEMONTE — PINQUINI sempre migliori!

BIFFINO — Il Re dei Gelati — al BIFFI - Via Roma

RISTORANTE del Teatro ALFIERI — Piazza Solferino — Colazioni e pranzi a prezzo fisso — Servizio continuato dopo teatro

BAROVERO — Ristorante all'aperto — BIRRERIA BORINGHIERI — TIPICO LOCALE DOPO TEATRO

ESQUIMESE — La rivelazione nel campo della GELATERIA ITALIANA — NEI MIGLIORI RITROVI

OITANA — CAVORETTO — NUOVA GESTIONE GAMBINO — DANZE in un angolo di Paradiso — 8 - Ballerino AIRE - 8 — nel suo artistico repertorio per la prima volta in Italia — Debutto del Quartetto «RITMATO» diretto dal M.o Rinaldi Ravelli

Parco MICHELOTTI — Tutte le sere danze (escluso il Giovedì) — Orchestra Ferrero — Lezioni nelle pomeridiane ore 16-18 — Via Rinaldi 7 - Tel. 46-501 e 24.761

da SALVETTA — BELLE ARTI - VALENTINO — Ore 16: Tè danzante; sera cenone — Ore 21: Trattenimenti danzanti

SIRENETTA — BAR - DANZIO — Corso Moncalieri 136 - Tel. 63-947 — Questa sera dalle 22 a dopotestro GRANDE SERATA DI GALA col DEBUTTO di PEPITA PEREZ — Stella del Teatro Reale di Madrid — 12 — STELLISSIMA — 12 — 10 — BALLERINA — 10

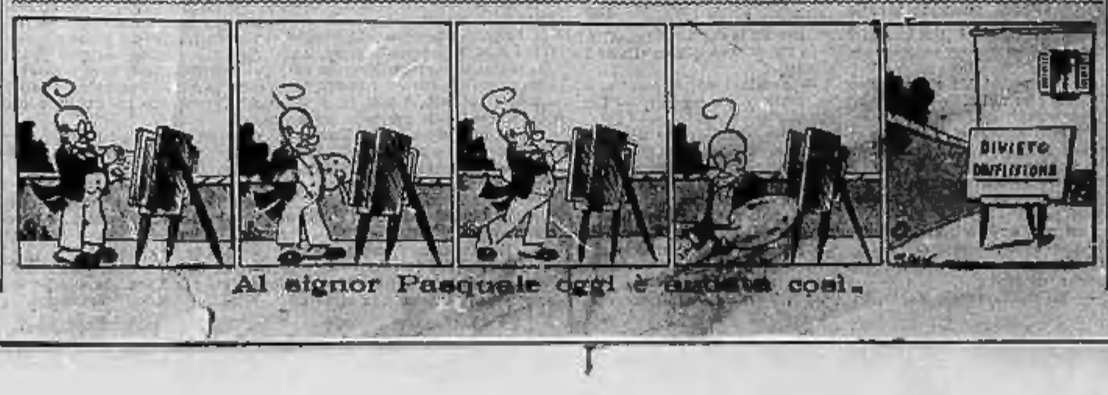

Al signor Pasquale oggi è andata così.

Tipografia Giornale LA STAMPA

STAMPA SERA RADIO

ITALIA

Sabato 1 Luglio

PRIMO PROGRAMMA
Roma I - Bari I - Bologna - Bolzano - Napoli II - Milano III - Torino III - Trieste.

Ore 19.35: Dischi di musica varia.
19.45: Guida radiofonica del turista italiano.
20: Segnale orario - Giornale radio - Estrazioni del Regio Lotto.
20.20: Commento ai fatti del giorno.
20.30: Dischi.
21: «Il pastore musicista», commedia musicale in tre atti di N. Righetti. Musica di Nino Castroli. ◆ (Di questa graziosa commedia musicale già trasmessa, in prima audizione, la settimana scorsa, sono interpreti: C. Cimara, Nica Arturo, G. Orelia, Lidia Pasqualini, Luigi Cancelli, direttore d'orchestra M. Storaci. Regia di N. Pilogrosso).
22.20: Presentazione delle canzoni premiate alla festa di S. Giovanni. Orchestrina moderna diretta dal M. E. Sercini col concorso di Vittorio Angeloni, Marcella Rivi, Claudia Diani, Aldo Masca.
23: Giornale radio - Indi: Musica da ballo.

SECONDO PROGRAMMA
Milano I - Torino I - Genova I - Trieste - Palermo - Catania - Padova - Ancona - Firenze II - Roma II.

Ore 19.35: Segnale orario - Giornale radio.
9.15-10: Concerto scambio Germania-Italia di musiche militari. ◆ (la prima parte di questo concerto viene trasmessa da Berlino. Il programma, diretto dal m. Basso Bey, contiene musiche di Bergmann, Blankenburg, Kissel, Moss, Mendel, Gerlach. La seconda parte è trasmessa da Roma (ore 9.30) diretta dal M.o Cirenei, il programma elenca i nomi di Cirenei, Napolitano, Bodda, Bianci).
9.15: Trasmissione per le forze armate.
10: L'ora dell'agricoltore e della Massaia rurale.
11: Messa cantata della Basilica delle SS. Annunziata di Firenze.
12-12.15: Letture e spiegazione del Vangelo.
12.30: Musiche campestri.
Roma I - Napoli I - Bari I - Bologna - Bolzano - Milano I - Torino I - Genova I - Trieste - Firenze I - Palermo - Catania - Ancona - Padova - Trieste.

Ore 13: Segnale orario e Giornale radio.
13.15: «Ieri, oggi, domani», rivista di Anton.
13.45 (circa): Dischi di musica sinfonica: 1. Mussorgsky: «Una notte sul Monte Calvo»; 2. Wagner: «Il vascello fantasma», sinfonia dell'opera; 3. Wolf-Ferrari: «Il segreto di Susanna», sinfonia dell'opera Orchestra Teatro della Scala diretta dal M. Antonicelli).
14.15-14.50: Trasmissione speciale «Igea».
Roma III - Napoli II - Bari II - Milano II - Torino II - Genova II - Firenze II.

Ore 13-13.45: Dischi di musica operistica.
13.45-14.30: Musica varia diretta dal M. A. Franco.
Roma I - Napoli II - Bari I - Bologna - Bolzano - Milano III - Torino III - Tripoli - Milano (onda ultra corta).

Ore 17: Canzoni e ritmi, orchestra Cetra diretta dal M. Barzizza.
18.30-18.50: Notizie sportive.
Milano I - Torino I - Genova I - Trieste - Firenze II - Palermo - Catania - Ancona - Padova - Roma II.

Ore 17: Dischi di musica operistica.
17.30: Concerto sinfonico diretto dal M. Aldo Zeetti. Musiche di Schumann, Rimpreditzki, Weber.
Nell'intervallo: Notizie sportive.
Firenze I - Napoli I - Bari II - Milano II - Torino II - Genova II - Roma III.

Ore 17: La bottega aperta qui e, tra gli altri, di Lorenzo Gigli, Reviglano; Lidia Pasqualini, C. Marchesini, D. Cimara, U. Perso, V. Mazzato, G. Falcini, L. Franceschi, E. Tommei, G. Valzreda, V. Aari. Regia di Silvani. ◆ (Appertiene, questa commedia, al genere comico-sentimentale nel maggiore d'arte che l'Autore ne impronterà. Al centro una fanciulla insofferente della vita monotona, ma che le circostanze le costringono a vivere. Violenta per evadere in cerca di emozioni, al vertice delle quali sta, naturalmente, il «principe azzurro», ed ha buona sorte nell'incontrarlo, così che la commedia, varia e trasparente di grazia e di sentimento, si conclude nel più lieto dei modi).

PRIMO PROGRAMMA
Roma I - Bari I - Bologna - Bolzano - Napoli II - Milano III - Torino III - Tripoli.

Ore 12.15: Dischi.
19.35: Attività sportiva.
20: Segnale orario - Giornale radio - Rispilogo della giornata sportiva.
20.30: La Lingua d'Italia: Conversazione di S. E. Biagio Bertoni, Accademico d'Italia: «La lingua e la radio».
20.50: Dischi di musica varia.
21: Trasmissione dalla Piazza del Comune di Cremona: «La Tosca», opera in tre atti di Giacomo Puccini. ◆ (Con questa edizione della «Tosca» si apre la Stagione lirica all'aperto di Cremona. Gli ascoltatori non possono godere del quadro suggestivo dove si svolge lo spettacolo — la artistica piazza del Duomo, con il famoso Battistero allo sfondo, le mole imponenti della Cattedrale con il Torrazzo da un lato, i grandiosi antichi palazzi intorno — ma hanno il piacere d'ascoltare una edizione di «Tosca» che è d'eccezionale valore artistico, come ne danno certezza i nomi degli interpreti: Iva Pacetti, tenore Gallo, baritono Luigi Reni Morelli. Direttore M. Capuana).
Nell'intervallo: 1. «Scuola di canto», intervallo di Riccardo Candiani. 2. «Il libretto e la musica di «Tosca», lettura a «Giornale radio.

TERZO PROGRAMMA
Firenze I - Napoli I - Roma III - Bari II - Milano II - Torino II - Genova II - Roma (onda ultracorta).

Ore 19: Musica varia - Astarischi e curiosità.
19.20: Dischi di musica sinfonica: 1. Wagner: «Tannhäuser», sinfonia dell'opera (Orchestra sinfonica di Londra diretta dal M. Coates); 2. Pick Mangiagalli: «Zondi fantastico» (Orchestra del Teatro della Scala diretta dal M. Panizza); 3. Franck: «Il cacciatore maledetto», poema sinfonico (Orchestra dei Concerti Lamoureux diretta dal M. Wolff); 4. Casella: «La giara», danza finale (Orchestra sinfonica di Milano diretta dal M. Molajoli).
20-20.20 (Vedi programma precedente).
20.30: Trasmissione dalla Germania: Concerto di musiche brillanti, orchestra della Radio di Amburgo, diretta dal M. Adolf Becker.
21.15: Dischi di romanze e canzoni di Bellini, Arditi, Bucci, Donandy, Luigini, Tosti, Bixio, Lehar. Cantano: Tottolina, Ferraris, Del Signore, Muzio, Gigli, Pederzini, Pasquali.
21.45: Orchestra d'archi di [illegible] e danze, diretta dal M. Tito Petralia. Programma vario.
22.30-24: Musica da ballo. - Nell'intervallo (ore 23): Giornale radio.

Domenica 2 Luglio

Roma I - Napoli I - Bari I - Bologna - Bolzano - Milano I - Torino I - Genova I - Trieste - Palermo - Catania - Ancona - Padova - Firenze II - Roma II.

Ore 9.30-9.50: Segnale orario - Giornale radio.
9.15-10: Concerto scambio Germania-Italia di musiche militari. ◆ (la prima parte di questo concerto viene trasmessa da Berlino. Il programma, diretto dal m. Basso Bey, contiene musiche di Bergmann, Blankenburg, Kissel, Moss, Mendel, Gerlach. La seconda parte è trasmessa da Roma (ore 9.30) diretta dal M.o Cirenei, il programma elenca i nomi di Cirenei, Napolitano, Boddo, Bianci).
9.15: Trasmissione per le forze armate.
10: L'ora dell'agricoltore e della Massaia rurale.
11: Messa cantata della Basilica delle SS. Annunziata di Firenze.
12-12.15: Letture e spiegazione del Vangelo.
12.30: Musiche campestri.
Roma I - Napoli I - Bari I - Bologna - Bolzano - Milano I - Torino I - Genova I - Trieste - Firenze I - Palermo - Catania - Ancona - Padova - Tripoli.

Ore 13: Segnale orario e Giornale radio.
13.15: «Ieri, oggi, domani», rivista di Anton.
13.45 (circa): Dischi di musica sinfonica: 1. Mussorgsky: «Una notte sul Monte Calvo»; 2. Wagner: «Il vascello fantasma», sinfonia dell'opera; 3. Wolf-Ferrari: «Il segreto di Susanna», sinfonia dell'opera Orchestra Teatro della Scala diretta dal M. Antonicelli).
14.15-14.50: Trasmissione speciale «Igea».
Roma III - Napoli II - Bari II - Milano II - Torino II - Genova II - Firenze II.

Ore 13-13.45: Dischi di musica operistica.
13.45-14.30: Musica varia diretta dal M. A. Franco.
Roma I - Napoli II - Bari I - Bologna - Bolzano - Milano III - Torino III - Tripoli - Milano (onda ultra corta).

Ore 17: Canzoni e ritmi, orchestra Cetra diretta dal M. Barzizza.
18.30-18.50: Notizie sportive.
Milano I - Torino I - Genova I - Trieste - Firenze II - Palermo - Catania - Ancona - Padova - Roma II.

Ore 17: Dischi di musica operistica.
17.30: Concerto sinfonico diretto dal M. Aldo Zeetti. Musiche di Schumann, Rimpreditzki, Weber.
Nell'intervallo: Notizie sportive.
Firenze I - Napoli I - Bari II - Milano II - Torino II - Genova II - Roma III.

Ore 17: La bottega aperta qui e, tra gli altri, di Lorenzo Gigli, Reviglano; Lidia Pasqualini, C. Marchesini, D. Cimara, U. Perso, V. Mazzato, G. Falcini, L. Franceschi, E. Tommei, G. Valzreda, V. Aari. Regia di Silvani. ◆ (Appertiene, questa commedia, al genere comico-sentimentale nel maggiore d'arte che l'Autore ne impronterà. Al centro una fanciulla insofferente della vita monotona, ma che le circostanze le costringono a vivere. Violenta per evadere in cerca di emozioni, al vertice delle quali sta, naturalmente, il «principe azzurro», ed ha buona sorte nell'incontrarlo, così che la commedia, varia e trasparente di grazia e di sentimento, si conclude nel più lieto dei modi).

PRIMO PROGRAMMA
Roma I - Bari I - Bologna - Bolzano - Napoli II - Milano III - Torino III - Tripoli.

Ore 12.15: Dischi.
19.35: Attività sportiva.
20: Segnale orario - Giornale radio - Rispilogo della giornata sportiva.
20.30: La Lingua d'Italia: Conversazione di S. E. Biagio Bertoni, Accademico d'Italia: «La lingua e la radio».
20.50: Dischi di musica varia.
21: Trasmissione dalla Piazza del Comune di Cremona: «La Tosca», opera in tre atti di Giacomo Puccini. ◆ (Con questa edizione della «Tosca» si apre la Stagione lirica all'aperto di Cremona. Gli ascoltatori non possono godere del quadro suggestivo dove si svolge lo spettacolo — la artistica piazza del Duomo, con il famoso Battistero allo sfondo, le mole imponenti della Cattedrale con il Torrazzo da un lato, i grandiosi antichi palazzi intorno — ma hanno il piacere d'ascoltare una edizione di «Tosca» che è d'eccezionale valore artistico, come ne danno certezza i nomi degli interpreti: Iva Pacetti, tenore Gallo, baritono Luigi Reni Morelli. Direttore M. Capuana).
Nell'intervallo: 1. «Scuola di canto», intervallo di Riccardo Candiani. 2. «Il libretto e la musica di «Tosca», lettura a «Giornale radio.

TERZO PROGRAMMA
Firenze I - Napoli I - Roma III - Bari II - Milano II - Torino II - Genova II - Roma (onda ultracorta).

Ore 19: Musica varia - Astarischi e curiosità.
19.20: Dischi di musica sinfonica: 1. Wagner: «Tannhäuser», sinfonia dell'opera (Orchestra sinfonica di Londra diretta dal M. Coates); 2. Pick Mangiagalli: «Zondi fantastico» (Orchestra del Teatro della Scala diretta dal M. Panizza); 3. Franck: «Il cacciatore maledetto», poema sinfonico (Orchestra dei Concerti Lamoureux diretta dal M. Wolff); 4. Casella: «La giara», danza finale (Orchestra sinfonica di Milano diretta dal M. Molajoli).
20-20.20 (Vedi programma precedente).
20.30: Trasmissione dalla Germania: Concerto di musiche brillanti, orchestra della Radio di Amburgo, diretta dal M. Adolf Becker.
21.15: Dischi di romanze e canzoni di Bellini, Arditi, Bucci, Donandy, Luigini, Tosti, Bixio, Lehar. Cantano: Tottolina, Ferraris, Del Signore, Muzio, Gigli, Pederzini, Pasquali.
21.45: Orchestra d'archi di [illegible] e danze, diretta dal M. Tito Petralia. Programma vario.
22.30-24: Musica da ballo. - Nell'intervallo (ore 23): Giornale radio.

Domenica 2 Luglio

Roma I - Napoli I - Bari I - Bologna - Bolzano - Milano I - Torino I - Genova I - Trieste - Palermo - Catania - Ancona - Padova - Firenze II - Roma II.

Ore 12.15: Dischi.
19.35: Attività sportiva.
20: Segnale orario - Giornale radio - Rispilogo della giornata sportiva.
20.30: La Lingua d'Italia: Conversazione di S. E. Biagio Bertoni, Accademico d'Italia: «La lingua e la radio».
20.50: Dischi di musica varia.
21: Trasmissione dalla Piazza del Comune di Cremona: «La Tosca», opera in tre atti di Giacomo Puccini. ◆ (Con questa edizione della «Tosca» si apre la Stagione lirica all'aperto di Cremona. Gli ascoltatori non possono godere del quadro suggestivo dove si svolge lo spettacolo — la artistica piazza del Duomo, con il famoso Battistero allo sfondo, le mole imponenti della Cattedrale con il Torrazzo da un lato, i grandiosi antichi palazzi intorno — ma hanno il piacere d'ascoltare una edizione di «Tosca» che è d'eccezionale valore artistico, come ne danno certezza i nomi degli interpreti: Iva Pacetti, tenore Gallo, baritono Luigi Reni Morelli. Direttore M. Capuana).
Nell'intervallo: 1. «Scuola di canto», intervallo di Riccardo Candiani. 2. «Il libretto e la musica di «Tosca», lettura a «Giornale radio.

TERZO PROGRAMMA
Firenze I - Napoli I - Roma III - Bari II - Milano II - Torino II - Genova II - Roma (onda ultracorta).

Ore 19: Musica varia - Astarischi e curiosità.
19.20: Dischi di musica sinfonica: 1. Wagner: «Tannhäuser», sinfonia dell'opera (Orchestra sinfonica di Londra diretta dal M. Coates); 2. Pick Mangiagalli: «Zondi fantastico» (Orchestra del Teatro della Scala diretta dal M. Panizza); 3. Franck: «Il cacciatore maledetto», poema sinfonico (Orchestra dei Concerti Lamoureux diretta dal M. Wolff); 4. Casella: «La giara», danza finale (Orchestra sinfonica di Milano diretta dal M. Molajoli).
20-20.20 (Vedi programma precedente).
20.30: Trasmissione dalla Germania: Concerto di musiche brillanti, orchestra della Radio di Amburgo, diretta dal M. Adolf Becker.
21.15: Dischi di romanze e canzoni di Bellini, Arditi, Bucci, Donandy, Luigini, Tosti, Bixio, Lehar. Cantano: Tottolina, Ferraris, Del Signore, Muzio, Gigli, Pederzini, Pasquali.
21.45: Orchestra d'archi di [illegible] e danze, diretta dal M. Tito Petralia. Programma vario.
22.30-24: Musica da ballo. - Nell'intervallo (ore 23): Giornale radio.

Domenica 2 Luglio

Roma I - Napoli I - Bari I - Bologna - Bolzano - Milano I - Torino I - Genova I - Trieste - Palermo - Catania - Ancona - Padova - Firenze II - Roma II.

Ore 9.30-9.50: Segnale orario - Giornale radio.
9.15-10: Concerto scambio Germania-Italia di musiche militari. ◆ (la prima parte di questo concerto viene trasmessa da Berlino. Il programma, diretto dal m. Basso Bey, contiene musiche di Bergmann, Blankenburg, Kissel, Moss, Mendel, Gerlach. La seconda parte è trasmessa da Roma (ore 9.30) diretta dal M.o Cirenei, il programma elenca i nomi di Cirenei, Napolitano, Boddo, Bianci).
9.15: Trasmissione per le forze armate.
10: L'ora dell'agricoltore e della Massaia rurale.
11: Messa cantata della Basilica delle SS. Annunziata di Firenze.
12-12.15: Letture e spiegazione del Vangelo.
12.30: Musiche campestri.
Roma I - Napoli I - Bari I - Bologna - Bolzano - Milano I - Torino I - Genova I - Trieste - Firenze I - Palermo - Catania - Ancona - Padova - Tripoli.

Ore 13: Segnale orario e Giornale radio.
13.15: «Ieri, oggi, domani», rivista di Anton.
13.45 (circa): Dischi di musica sinfonica: 1. Mussorgsky: «Una notte sul Monte Calvo»; 2. Wagner: «Il vascello fantasma», sinfonia dell'opera; 3. Wolf-Ferrari: «Il segreto di Susanna», sinfonia dell'opera Orchestra Teatro della Scala diretta dal M. Antonicelli).
14.15-14.50: Trasmissione speciale «Igea».
Roma III - Napoli II - Bari II - Milano II - Torino II - Genova II - Firenze II.

Ore 13-13.45: Dischi di musica operistica.
13.45-14.30: Musica varia diretta dal M. A. Franco.
Roma I - Napoli II - Bari I - Bologna - Bolzano - Milano III - Torino III - Tripoli - Milano (onda ultra corta).

Ore 17: Canzoni e ritmi, orchestra Cetra diretta dal M. Barzizza.
18.30-18.50: Notizie sportive.
Milano I - Torino I - Genova I - Trieste - Firenze II - Palermo - Catania - Ancona - Padova - Roma II.

Ore 17: Dischi di musica operistica.
17.30: Concerto sinfonico diretto dal M. Aldo Zeetti. Musiche di Schumann, Rimpreditzki, Weber.
Nell'intervallo: Notizie sportive.
Firenze I - Napoli I - Bari II - Milano II - Torino II - Genova II - Roma III.

Ore 17: La bottega aperta qui e, tra gli altri, di Lorenzo Gigli, Reviglano; Lidia Pasqualini, C. Marchesini, D. Cimara, U. Perso, V. Mazzato, G. Falcini, L. Franceschi, E. Tommei, G. Valzreda, V. Aari. Regia di Silvani. ◆ (Appertiene, questa commedia, al genere comico-sentimentale nel maggiore d'arte che l'Autore ne impronterà. Al centro una fanciulla insofferente della vita monotona, ma che le circostanze le costringono a vivere. Violenta per evadere in cerca di emozioni, al vertice delle quali sta, naturalmente, il «principe azzurro», ed ha buona sorte nell'incontrarlo, così che la commedia, varia e trasparente di grazia e di sentimento, si conclude nel più lieto dei modi).

PRIMO PROGRAMMA
**Roma I - Bari I - Bologna - Bolzano - Napoli II - Milano III - Torino III - Tripoli

La novella di "Stampa Sera"

L'ammiratrice ignota

Il Maestro, appoggiandosi al bastone e godendosi il sole, discese adagio la scalinata di Piazza di Spagna e andò a sedersi in un vecchio caffè di via Condotti dove trascorreva alcune ore dei suoi pomeriggi. Aveva un corpo basso e sbilenco su cui s'incurvava una grande testa triangolare, vastissima nella pallida fronte, appuntita nel mento caprino. Pochi conoscevano con esattezza la sua età, ma poteva avere trenta oppure sessant'anni, poichè la sua faccia e la sua persona erano di quelle che non furono mai giovani, ammesso che giovinezza significhi anche grazia, freschezza, agilità, bellezza. Sotto i suoi piccoli occhi acuti si allargava un naso socratico e si contorceva una bocca asimmetrica, durando fatica a racchiudere grossi canini giallognoli ed irrompenti.

Ma non ostante questa apparenza stridente di suprema disarmonia, la sensibilità meravigliosa d'un poeta puro, il classico estetismo d'un lirico, la forma plastica, la parola creatrice, la rapinosa jattanza del cantore predestinato. Decio Sommi apparteneva ancora a quella fantasiosa ed ingenua povertà che servì un tempo di pretesto alla modestia degli artisti scontrosi e sebbene avesse pubblicato quattro raccolte di poesie sature d'una luminosa felicità d'esistere, fervide d'una esaltata ebbrezza di contemplarsi intorno il tumulto esuberante della vita, conservava l'aspetto e le tendenze d'un semplice e sciallo borghesuccio, nemico del fasto e del rumore mondano, schivo d'ogni pubblicità, che sorrideva come a un amabile scherzo sentendosi chiamare Maestro.

Accese un sigaro, ordinò un caffelatte e sorrise al cameriere che gli recò la posta. I soliti effimeri giornalurzi letterari che pretendono di cavalcare in groppa ai secoli, le circolari editoriali, le lettere degli ammiratori. Fra queste una larga busta azzurra, un foglio coperto d'una scrittura femminile denunciava subito al suo occhio esperto l'intellettuale raffinata e curiosa, quella che invoca l'altissimo onore, l'infinita gioia di poter finalmente conoscere il grande poeta di cui sa a memoria tutti i versi, per il quale professa un vero culto, a cui votò la più sconfinata adorazione.

Questa giungeva dalla città, era firmata Lea Fòscari, e dava l'indirizzo d'una pensione signorile del viale Aventino. In essa l'ammiratrice dichiarava che dopo la lettura appassionante del suo ultimo libro di liriche, era partita da una lontana cittadina adriatica con l'incrollabile proposito di mettersi alla ricerca del poeta. Nulla sapeva di lui, tranne che viveva a Roma, ed ella abitava da due giorni all'ombra del monte Aventino, non già per contemplare le terme di Caracalla ma per specchiarsi tremando nello sguardo sibillino del suo poeta. Seduti di fronte si scambiarono brevi battute preliminari di dialogo che divennero a poco a poco da parte dell'espansiva ammiratrice confidenze intenerite, trepidanti richieste di consigli. Narrò d'essere vedova, imprigionata in una vecchia casa di provincia da cui s'illudeva talvolta di evadere aggrappandosi all'ali dei suoi autori preferiti. Decio Sommi, più d'ogni altro, l'aveva salvata spesso dalla disperazione. Da un mese, rimasta completamente sola con un discreto capitale, sognava di stabilirsi a Roma e pregava il poeta di scendere un attimo dal suo Olimpo per concederle qualche utile e umile suggerimento che la incitasse in questo ardito proposito.

Marcello seppe investirsi della trasognatezza abituale del maestro per rispondere con prudenza ch'egli non capiva nulla di cose pratiche, ch'egli era un nomade spirituale sempre in corsa dietro le sue vertiginose chimere e trasse con viso ispirato alcuni foglietti coperti d'un'alta scrittura violetta. — Eccovi la mia ultima lirica, da me composta stanotte. Ve la leggerò.

Era una poesia ch'egli contava poco prima di sottoporre al giudizio di Sommi ed ora, nella sua astuzia di commediante, pensava di meritarsi con essa l'ammirazione esaltata di quella graziosissima ascoltatrice e rivelarle poi trionfalmente il suo nome. Declamò le prime strofe di un poemetto novecentista, che intendeva celebrare l'ansia tripudiante d'un volo in aeroplano e abbassò lo sguardo interrogativo sulla signora Fòscari. Ma gli occhi intelligenti rimanevano freddi e una ruga fra i sopraccigli diceva lo sforzo di seguirlo attraverso ardite acrobazie di sonanti parole.

Marcello intensificò la propria voce, vibrò d'ammirazione per se stesso e quando tacque si passò sulla fronte la punta delle dita quasi per placarvi il tumulto tormentoso del genio.

L'ammiratrice lo fissava muta, con una profonda inquietudine e dopo un momento si scusò di non averlo compreso.

— Io sono una ignorante — disse esitando — ma trovo in questo vostro poemetto uno spirito molto diverso da quello del mio poeta. Vi confesso di non avervi seguito in questo volo.

— E' una voce ancora nuova della mia poesia, — egli rispose con gli occhi rivolti all'alto. — E' una raccolta di liriche dinamiche che presto pubblicherò. Questa ne è un saggio.

La signora lo considerò attenta, lungamente, senza parlare. Sembrò fare tra sè un calcolo mentale, sembrò cercare fra i meandri della memoria qualche lontana effigie già dimenticata. Poi scosse il capo e sorrise benigna.

— Ai poeti che inseguono le loro fantasie si possono concedere tutte le audacie, anche le più temerarie, anche le più pericolose.

— Che intendete dire, signora?

— Voi avete tentato con me un piccolo inganno, una breve sostituzione di persona. Dico breve perchè ho già afferrata la verità.

— Signora, come mai...

— Non ve lo rimprovero. Siete in buona fede. La vostra giovine fronte è forse accesa anch'essa della scintilla che splende come una fiamma nell'anima del vostro vecchio maestro. Come vedete non ve ne faccio colpa e vi tendo la mano, anche se mi avete per un momento mentito. Siete giovine, siete forte, la vita vi appartiene, amico mio. Vogliamo uscire di qui? Vogliamo fare insieme una passeggiata per ammirare la Roma imperiale dall'alto dell'Aventino?

Il domani nel fumoso caffè di via Condotti, Marcello parlava al Maestro della sua bella ammiratrice.

— Non ho osato farle credere ch'io ero Decio Sommi. Questo inganno mi ripugnava come una profanazione. Mi disse esaltatori molto più di quanto da essi non riceva e provi per coloro che lo idolatrano un senso di benevolo compatimento.

Assorto in simili meditazioni Marcello seduto in una cigolante carrozzella, saliva alla pensione del viale Aventino e suonava ai cancelli d'un piccolo giardino incupito da funebri cipressi. Poi attese, col cappello in una mano e la lettera azzurra nell'altra, nel centro d'un salottino giapponese, fiero ma non turbato di chiamarsi per un'ora Decio Sommi e d'aureolare la sua morbida chioma d'una fama quasi europea. Quando entrò la signora Fòscari egli sorrise compiaciuto, s'inchinò, baciò una mano fredda e snodata che tentò di ritirarsi con un gesto di rispettosa sorpresa. Non era bella, non era ciò che si definisce con facile sintesi: un tipo. Bocca mordace, occhi intelligenti in un viso di capriccio, ogni particolare segnato d'una sua decisa personalità. Non pareva certo l'ammiratrice retorica che chiedeva in grazia di specchiarsi negli occhi sibillini

STAMPA SERA

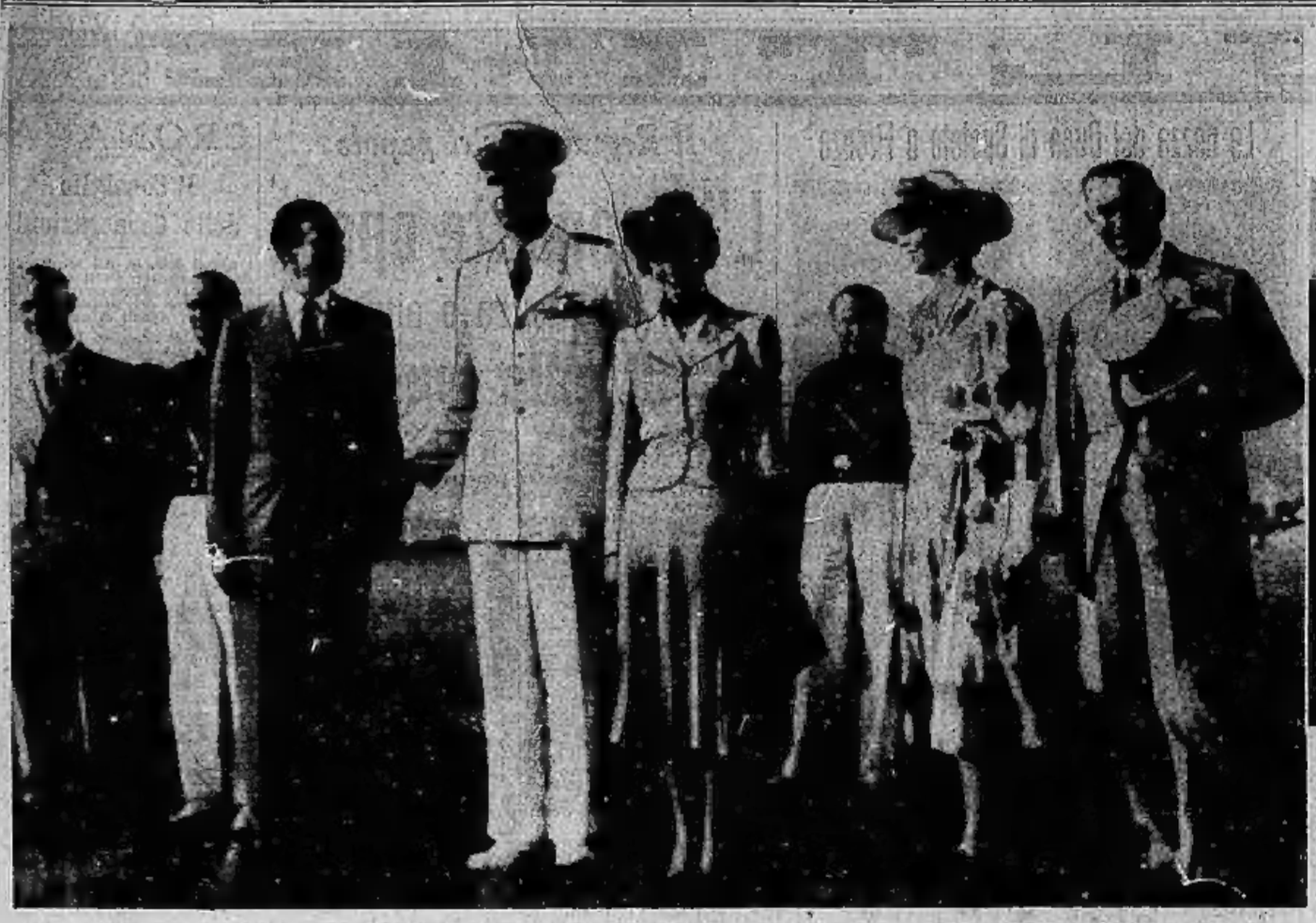

Per le nozze principesche di Firenze

La telefoto ci mostra l'arrivo in volo all'Aeroporto di Peretola dei Duchi di Kent, accolti dai Duchi d'Aosta. - *In primo piano da sinistra a destra:* Il Duca di Kent, il Vicerè d'Etiopia, la Duchessa di Kent, la Duchessa d'Aosta e Sir Percy Lorraine

Grano: dono della terra

Un milione di rurali italiani inizia in questi giorni i lavori della mietitura, per raccogliere i frutti della battaglia del grano. Nella fotografia un bel campo di spighe dorate e una graziosa mietitrice.

Il freddo contro il cancro

Un nuovo metodo americano di cura del cancro attraverso alle basse temperature, ideato dai dottori Fay e Smith dell'Università di Filadelfia. Le applicazioni, a mezzo di uno speciale apparecchio, raggiungono l'intensità di 90° sotto zero

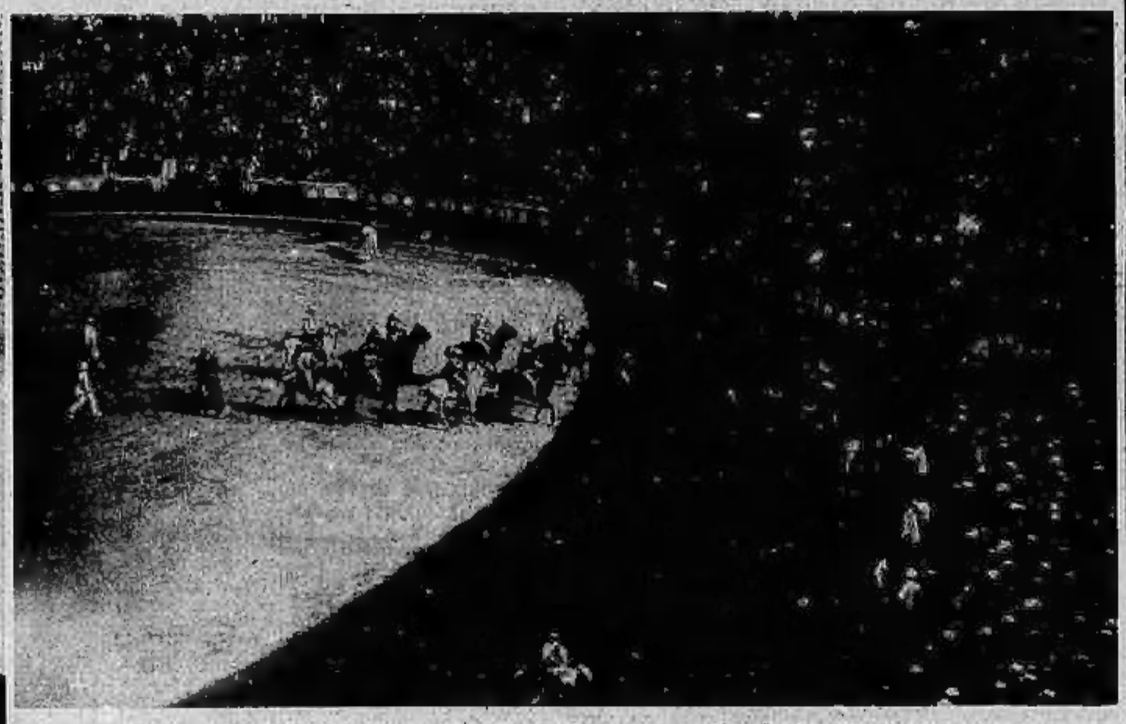

FASCINO DELLA «CORRIDA»

Terminata vittoriosamente la guerra antibolscevica, la vita della Spagna sta rientrando nella normalità e riaffiorano usanze e costumi dell'antico splendore. Le «Corride» hanno ripreso a richiamare numerosissimo il pubblico amante di tale fascinoso spettacolo. Anche i Crocieristi de «La Stampa» assisteranno a Barcellona ad una «Corrida» appositamente indetta in loro onore. (Foto AGOSTO)

Continua a crescere!

Violo Milleryne se non è l'uomo più alto del mondo non tarderà certamente ad esserlo. Egli, infatti, ha oggi ventidue anni e continua a crescere sebbene abbia raggiunta la rispettabile altezza di metri 2,48. La foto lo ritrae a Midland City, in Inghilterra, di fianco ad una donna la cui statura rientra nella normalità.

Una "caffettiera„ contro un rullo compressore

Nei pressi di Saint Nazaire, in Francia, ad un passaggio a livello incustodito, un vetusto trenino ha avuto un serio scontro con un pesante rullo compressore che transitava sui binari. La vittoria fu della modesta locomotiva, che rimase in piedi; il macchinista, però, riportava gravi ferite.

SPIAGGIE FLUVIALI TEDESCHE

Tutte le città tedesche attraversate da fiumi sono dotate di bellissime spiaggie, fornite di ogni comodità. Una visione della affollata spiaggia fluviale di Baden, sul maestoso Reno.